SECONDA EDIZIONE

STAMPA SERA

TORINO
Anno 71 Num. 256
Telefoni: dal N. 40-845 al N. 40-848

Mercoledì-Giovedì 27-28 Ottobre 1937 - Anno XV
(Spedizione in abbonamento postale)

IN ITALIA E COLONIE ogni numero centesimi 30

INSERZIONI — Prezzi per millimetro di altezza, larghezza di colonna: Annunzi mortuari, L. 7. — Finanziari, L. 7. — Avvisi commerciali regime di testo, L. 6, ultima pagina, L. 6. — Per piccoli avvisi condizioni in tema alle rubriche. Nel testo del giornale: Arte, Cinematografica. — Fiori d'arancio — Seguendo la cronaca — Divertimenti — Onorificenze, L. 22 per linea contata. Pagamento anticipato — Unione Pubblicità Italiana S. A., Via S. Teresa, 7, tel. 42-030 - 43-961. — Il giornale si riserva il diritto di rifiutare tutte le inserzioni che a suo giudizio ritiene di non pubblicare. — ABBONAMENTI: Italia Impero Colonie: 6 numeri settimanali: Anno L. 75, Semestre L. 38, Trimestre L. 20. - Estero: Anno L. 170, Semestre L. 88, Trimestre L. 45.

UFFICI: VIA ROMA - VIA BERTOLA (GALLERIA DE «LA STAMPA»)

ORIGINALE

Alba di Anno fascista

Il Duce premia in Roma i rurali vittoriosi nelle trincee della bonifica

612 coloni adunati a Palazzo Venezia - Altri 2500 saranno premiati nell'Agro Pontino e in Libia

Roma, mercoledì sera.

A Palazzo Venezia si è compiuta stamane uno dei riti più significativi tra quanti figurano ormai tradizionalmente nel Calendario del Regime. La premiazione dei rurali capi famiglia che, trasferitisi nei luoghi di bonifica per dare esecuzione alla colossale opera di redenzione della terra, vi si sono segnalati per particolare attaccamento.

I premiati, fra i quali erano quest'anno alcune donne, si sono raccolti per tempo nella Sala Regia, disponendosi in ordinati gruppi con i rispettivi organizzatori intorno ai gagliardetti dei Sindacati. Era una massa di ben 612 coloni, tutti in camicia nera, molti con sul petto i segni delle decorazioni militari e il distintivo della Marcia su Roma.

Alle 10 precise il Duce, che indossava la divisa di Comandante della Milizia, ha fatto il suo ingresso nell'aula accompagnato dal Ministro Segretario del Partito. Al comparire di «saluto al Duce» dato da quest'ultimo, è risuonato un vibrante «A noi», mentre tutti i presenti levano il braccio nel saluto.

Il Duce è salito sul podio e di lassù è apparso alla massa adunata, che ha lungamente acclamato con fervido entusiasmo.

L'opera assidua

Placata la festosa manifestazione, l'on. Nannini Commissario per le migrazioni e la colonizzazione interna, ha letto una breve relazione, ponendo in rilievo come i premiati di oggi (numero 612 coloni capi famiglia, altri 1921 saranno premiati in Agro Pontino e 571 a primavera nella nostra Africa mediterranea. E' un complesso quindi quest'anno di 3104 famiglie di coloni premiate; compiacevolmente dall'anno VIII a oggi, comprese le famiglie di quest'anno, sono stati distribuiti premi per un ammontare di 12 milioni di lire.

Dalle cifre esposte dall'on. Nannini risulta che dal gennaio [illegible] all'ottobre di quest'anno il Commissariato ha trasferito in Africa Orientale 200.000 operai, i quali, a tutto settembre, hanno rimesso alle famiglie a mezzo vaglia postali e bancari oltre tre miliardi di lire.

L'on. Nannini così conclude:

« Duce, la gente dei campi dal come sorge l'alba sa come sarà il giorno. Per i colonizzatori italiani l'avvenire di fronte a Voi una loro pattuglia in questo primo albeggiare dell'anno XVI è il più alto e più sicuro auspicio per il loro lavoro, il più alto e più gioioso premio per la loro fede ».

L'assenso del Duce

Il Duce, che ha seguito con vivo interesse la nutrita esposizione dell'onorevole Nannini, fa un chiaro gesto di assenso e di approvazione.

Dopo di che accenna a voler parlare. L'intera massa dei contadini si ricompone nel più assoluto silenzio protendendosi verso il Duce in un moto di spontanea ansietà.

Il Duce riafferma la propria simpatia verso tutti i contadini italiani. I premi che Egli sta per consegnare, essi li hanno meritati lavorando tenacemente, con intelligenza e con fedeltà assoluta alla terra. Intelligenza, perchè il contadino deve credere con fiducia nella tecnica e nella scienza, applicandone tutti i risultati e le regole. Ma, soprattutto, il contadino deve rimanere fedele alla terra, deve essere orgoglioso di essere contadino, fiero di lavorare il suo campo, nè cercare altrove una vita più facile, perchè una vita più facile non esiste. La vita nelle città è più difficile.

Tremila anni di storia insegnano che tutti i popoli che hanno abbandonato la terra sono diventati schiavi di altri popoli.

I contadini che rimangono fedeli alla terra servono gli interessi del Regime, gli interessi della Nazione, gli interessi del Popolo italiano.

Il discorso del Duce, più volte interrotto da applausi e da espressioni di gioia, suscita una nuova entusiastica manifestazione al Capo.

Il Duce infatti scende dal podio e la premiazione ha inizio. Uno dopo l'altro i contadini all'appello escono dalle file, si presentano al Duce, salutano romanamente, ricevono dalle sue mani la busta con il denaro. Per oltre mezz'ora i più caratteristici tipi di rurali si avvicendano alla presenza del Capo del Governo, che per ognuno ha una frase, una parola, un sorriso amichevoli.

L'atmosfera che così si stabilisce è talmente cordiale che uno dei contadini, certo Frignani di Mantova, trasmigrato nella bonifica di Maccarese si sente rinfrancato a fare un breve discorso per manifestare l'animo di tutti. Il suo rozzo eloquio in stretto accento lombardo ha una schiettezza primitiva che gli conferisce una commovente virtù espressiva: l'uomo parla veramente con il suo cuore in gola. Il Duce sorride e ringrazia con il saluto romano, mentre la massa dei rurali sottolinea con grandi applausi le parole dell'ardito camerata.

Terminata la premiazione, il Duce saluta e accenna ad allontanarsi; ma le incessanti acclamazioni dei presenti lo costringono a risalire più volte sul podio per mostrarsi ai contadini, non [illegible] di vederlo e di applaudirlo.

La Delegazione Nazista giunta nell'Urbe

Il saluto del conte Galeazzo Ciano al Ministro Hess, luogotenente di Hitler

Roma, mercoledì sera.

Tutta Roma è in vibrante attesa per la giornata di domani. La celebrazione del XV annuale della storica Marcia si svolgerà in una particolare atmosfera di solennità imperiale.

L'imponente adunata dei centomila Gerarchi per il Gran Rapporto che il Duce terrà al Foro Mussolini, costituirà l'avvenimento memorabile.

Gli organi esecutivi del Partito, quelli della Federazione dell'Urbe e di tutti gli altri Enti chiamati a cooperare all'organizzazione del complesso lavoro, hanno ultimato i vasti preparativi per accogliere ed ospitare degnamente i Camerati di tutta Italia.

Nelle prime ore del pomeriggio è giunta intanto a Roma la Delegazione germanica che parteciperà alle grandiose manifestazioni celebrative annuali della Marcia su Roma. La stazione Termini era adorna con festoni e bandiere italiane e tedesche. Lungo la pensilina adiacente al binario di arrivo del treno rendevano gli onori militari reparti dei Reggimenti Granatieri e della Milizia e reparti in armi di Giovani Italiani del Littorio. All'esterno della stazione si trovavano le rappresentanze della Federazione Fascista dell'Urbe e di tutti i Fasci di Roma, formazioni nere e una centuria di Giovani Fascisti.

Oltre al quadrato delle rappresentanze era stata fatta ala di cittadini, che ha voluto porgere il suo saluto entusiastico ai rappresentanti della Nazione amica a nome di tutto il Popolo dell'Urbe.

Poco prima dell'ora di arrivo del treno è giunto in stazione il Ministro degli Esteri, conte Ciano, in divisa di luogotenente generale della Milizia, fatto segno a calorose manifestazioni da parte dei Fascisti e della folla. Erano anche convenuti alla stazione il Ministro Segretario del Partito Starace, il Ministro della Cultura Popolare, Alfieri, il Ministro della Giustizia, on. Solmi; l'Ambasciatore di Germania presso il Quirinale con tutto il personale dell'Ambasciata, il Capo di S. M. della Milizia e le più alte cariche militari e civili della Capitale.

Erano pure presenti i dirigenti delle Sezioni naziste italiane e un fortissimo gruppo della Colonia tedesca di Roma. Il treno che recava la Delegazione è arrivato a Roma in perfetto orario.

Non appena il convoglio si è fermato, dalla vettura centrale è sceso per primo il luogotenente del Führer, Rodolfo Hess, seguito dagli altri componenti la Missione. L'incontro fra le Personalità naziste, che indossavano la divisa del Partito, e quelle italiane è stato cordialissimo e improntato al più schietto cameratismo, mentre la musica suonava gli Inni hitleriani e fascisti.

Il luogotenente Hess e il Ministro Ciano hanno passato in rassegna i reparti d'onore e si sono quindi avviati all'uscita attraverso la saletta reale.

All'apparire del gruppo delle Personalità sull'ampio piazzale della stazione, i fascisti e la folla hanno entusiasticamente e lungamente acclamato inneggiando al Duce e al Führer.

Le acclamazioni e gli slanci del popolo hanno accompagnato gli eminenti Ospiti fino all'albergo, ove la Delegazione ha preso alloggio per tutto il soggiorno romano.

Il passaggio a Bologna

Bologna, mercoledì sera.

La *X Legio* ha salutato con schietto cameratismo i componenti della Delegazione tedesca giunti in Italia per partecipare ufficialmente alle solenni celebrazioni romane e al Gran Rapporto delle Gerarchie.

Il Prefetto e il Federale di Bologna, insieme alle altre massime Autorità militari e politiche, si sono recati a incontrare gli Ospiti, recando loro il saluto di Bologna e dell'Italia fascista.

A Verona si erano recati a incontrare la Delegazione il generale Gautieri, sottocapo di Stato Maggiore della Milizia, e il dottor Gardini, vice-Segretario del Partito. Bologna, che ha avuto l'onore di porgere il primo saluto ufficiale ai collaboratori del Führer, ha manifestato il suo compiacimento e la sua cordialità festeggiando calorosamente il luogotenente generale di Hitler, Rudolf Hess, e i componenti della Delegazione.

La stazione era stata opportunamente adobbata con trofei di vessilli, tra cui erano bandiere della Germania nazionalsocialista, [illegible] della Federazione, dei Gruppi Rionali, del Fascio Femminile, delle Formazioni Giovanili e un battaglione di formazione rendevano gli onori.

L'estrazione dei premi dei Buoni del Tesoro

Roma, mercoledì sera.

Stamane, in una delle sale della Direzione Generale del Debito Pubblico, si è proceduto all'estrazione dei premi di un milione e di mezzo milione per i Buoni del Tesoro Novennali scadenti il 1940, 1941 e 1943. Ecco i numeri estratti:

Buoni del Tesoro 1940. — Prima Serie: premio da un milione: N. 208.739; premio da mezzo milione: N. 676.168.

Seconda Serie: premio da un milione: N. 1.358.671; premio da mezzo milione: N. 1.700.782.

Terza Serie: premio da un milione: N. 627.807; premio da mezzo milione: N. 907.106.

Quarta Serie: premio da un milione: N. 227.068; premio da mezzo milione: N. 702.931.

Quinta Serie: premio da un milione: N. 815.534; premio da mezzo milione: N. 617.091.

Buoni del Tesoro Novennali 1941. — Sesta Serie: premio da un milione: N. 1.981.845; premio da mezzo milione: N. 1.378.187.

Settima Serie: premio da un milione: N. 377.189; premio da mezzo milione: N. 1.577.980.

Ottava Serie: premio da un milione: N. 1.486.572; premio da mezzo milione: N. 1.919.816.

Nona Serie: premio da un milione: N. 328.327; premio da mezzo milione: N. 230.425.

Buoni del Tesoro Novennali 1943. — Serie A: premio da un milione: N. 534.399; premio da mezzo milione: N. 736.079.

Serie B: premio da un milione: N. 1.480.378; premio da mezzo milione: N. 1.459.711.

Serie C: premio da un milione: N. 1.559.766; premio da mezzo milione: N. 1.693.077.

Serie D: premio da un milione: N. 1.564.079; premio da mezzo milione: N. 1.448.966.

Serie E: premio da un milione: N. 325.312; premio da mezzo milione: N. 518.374.

Serie F: premio da un milione: N. 1.095.316; premio da mezzo milione: N. 407.011.

Serie G: premio da un milione: N. 1.034.195; premio da mezzo milione: N. 485.900.

Serie H: premio da un milione: N. 1.925.921; premio da mezzo milione: N. 616.761.

Serie I: premio da un milione: N. 276.929; premio da mezzo milione: N. 1.186.904.

GIORNO PER GIORNO

28 Ottobre

Finisce domani l'anno quindicesimo del Regime Fascista.

I più grandi avvenimenti di politica estera in questi dodici mesi? L'accordo italo-tedesco che ha dato una nuova base alla politica europea; l'azione eroica del quarantamila legionari italiani in Spagna; il patto d'amicizia con la Jugoslavia.

Nell'anno XVI sarà possibile ampliare l'accordo italo-tedesco in una solida intesa europea con la partecipazione della Gran Bretagna e della Francia? A queste direttive si ispira la politica estera del Regime.

Prima dovrà essere risolta la guerra in Spagna. Ormai anche i conservatori inglesi sono convinti che di soluzione non ve n'è che una sola a garantire la pace e l'ordine nella Penisola Iberica: la vittoria di Franco.

Sono passati quindici anni dal giorno che le legioni delle Camicie Nere sono entrate in Roma. Scrivere l'elogio del Capo e del Regime ci pare quasi una banalità. I fatti sono troppo evidenti; basta confrontare l'Italia di allora con quella di oggi. Nessun paese nella terra ha fatto così miracolosi progressi.

L'oro

Il rapido ribasso di tutti i prezzi delle materie prime provocherà un nuovo sviluppo della produzione dell'oro, il cui valore è rimasto immutato. Aumentano infatti nella situazione attuale i margini di utili. Un nuovo afflusso di oro, se banche e privati non lo sterilizzeranno, significherà maggiore richiesta di beni e di servizi, cioè un aumento generale dei prezzi.

Filosofia

La città è ormai divisa in due campi. Una minoranza di sbarbiti ritiene che il freddo è gradevole perchè ci si può scaldare e non ha esitato. Una maggioranza di stoici attende il primo novembre.

il lettore

Il Duce in volo sulla zona dell'Esposizione

Roma, mercoledì sera.

Il Duce, partito stamane alle ore 8,10 dall'Aeroporto del Littorio, pilotando un apparecchio trimotore da bombardamento, si dirigeva sulla zona dell'Esposizione della Magliana e di Aprilia, ispezionando i lavori in corso.

Dopo aver sorvolato il litorale atterrava all'Aeroporto del Littorio alle ore 9,20, recandosi quindi a Palazzo Venezia.

Le « Cronache del Regime »

S. E. Bottai parlerà stasera su "Ottobre 1922,,

Questa sera, dalle 20 alle 20,30, tutte le stazioni Ejar trasmetteranno le Cronache del Regime, di S. E. Bottai, Ministro dell'Educazione Nazionale, su « Ottobre 1922 ».

Il sen. Treccani creato conte

Roma, mercoledì sera.

Su proposta del Capo del Governo, S. M. il Re Imperatore ha concesso il titolo di conte al senatore Giovanni Treccani.

Una tragedia sull'Atlantico?

Petroliera in fiamme al largo delle coste francesi

Le navi di soccorso non trovano più traccie del vapore in pericolo

PARIGI, mercoledì sera.

Informano da Ouessant che alcuni vapori in navigazione hanno raccolto ieri messaggi di soccorso emessi da bordo della petroliera «Danina» «Negara», la quale annunciava di avere il fuoco a bordo e di trovarsi al largo dell'isola di Yeu, presso la costa atlantica nord-occidentale della Francia.

Dalle segnalazioni finora pervenute risulta che i vapori, i quali, raccolto l'«S.O.S.», si sono diretti verso la zona del sinistro, non hanno trovato alcuna traccia del «Negara».

Lutto dell'aviazione argentina

Due bombe scoppiano sopra aerei in volo durante un'esercitazione

Mendoza, mercoledì matt.

(S.I.A.) — Durante le manovre aeree dell'esercito argentino, che si stanno svolgendo in provincia di Mendoza, sono avvenuti gravi incidenti.

A bordo di un velivolo da bombardamento, di modello nord-americano Curtiss, è scoppiata una bomba che ha gravemente ferito il personale di bordo, fra cui il maggiore Capella, che, nonostante moltissime ferite, è riuscito a lanciarsi col paracadute, ma, per l'imperfetto funzionamento di questo, cadeva e si schiacciava al suolo. L'apparecchio cadeva poco lontano.

L'esplosione a bordo del Curtiss ne provocava un'altra a bordo di un aeroplano che volava al suo fianco, pilotato dal tenente Garay Cochea, il quale, non riuscendo a dominare l'apparecchio, precipitava a terra e vi moriva, mentre l'apparecchio stesso veniva in fiamme.

Un terzo aeroplano era pure colpito dall'esplosione. Il tenente Riviera, che lo pilotava, per quanto gravemente ferito in più parti del corpo, riusciva a dominare il velivolo e a portarlo a terra.

I gravi incidenti hanno destato grande impressione in Argentina (dove da qualche tempo si lamentano sciagure aeree tanto nell'aviazione militare che in quella civile) e finora non è possibile dire se sono avvenuti per deficienza del materiale, per imperizia dei piloti o per pura fatalità.

IL MALTEMPO

Villaggi jugoslavi invasi dalle acque

Belgrado, mercoledì sera.

Improvvise grandi inondazioni si sono verificate nel Montenegro e nelle zone di Scutari. Sette villaggi sono allagati e due di essi si trovano da due giorni completamente dalle acque e completamente isolati essendo, fino ad ora, stata impossibile di farvi giungere dei soccorsi, causa la pioggia torrenziale che continua a cadere senza interruzione. Si ignora se nei due villaggi vi siano vittime. I danni prodotti dalle inondazioni al bestiame e ai cereali sono ingenti.

Completa disfatta cinese a Sciangai

Ciapei occupata dai giapponesi

Il Sol Levante sventola vittorioso su Kianguan e sulla stazione Nord

Le comunicazioni con Nanchino troncate

Sciangai, merc. matt.

La vittoria giapponese sul fronte di Sciangai va assumendo aspetti di sempre maggiore importanza e per i cinesi essa deve considerarsi senza un colpo mortale.

Sulle ultime operazioni i vari iniziati delle agenzie danno notizie quanto mai importanti.

John Morris dell'United Press telegrafa alla sua agenzia:

All'alba di questa mattina i giapponesi hanno occupato tre importanti posizioni del fronte di Sciangai, il quartiere di Ciapei, Kianguan e Yangciakiao. L'occupazione è conseguenza della vittoria nipponica a Taziang.

I cinesi hanno sgombrato Ciapei e Kianguan durante la notte per evitare che venisse tagliata loro la ritirata. Stamane all'alba i giapponesi giungevano, infatti, a Ciapei e a Kianguan, occupandole senza incontrare alcuna resistenza.

L'avvolgimento

I giapponesi annunciano di aver occupato anche Yangciakiao a occidente di Chenju.

Da documenti che sarebbero stati trovati addosso a un ufficiale cinese caduto nel combattimento avvolgenti in tale località, sarebbe risultato che sul fronte di Sciangai i cinesi hanno impegnato 75 divisioni.

L'occupazione di Ciapei è stata preceduta dalla presa della Stazione Nord e del Palazzo governativo. Su entrambi gli edifici sventolano ora due grandissime bandiere del Sol Levante.

A questo viene riferito, i giapponesi hanno tagliato la ritirata ad una intera armata della loro retroguardia e un grosso reparto di cinesi che non aveva fatto a tempo ad allontanarsi dalla zona di Ciapei.

Stamane contingenti della marina e dell'esercito giapponese hanno effettuato il congiungimento presso la stazione della ferrovia a Markham, dopo aver subito considerevoli perdite per il brillamento di mine che i cinesi avevano preparato in quel settore. Il congiungimento ha dato luogo a scene di grande entusiasmo.

Numerosi tiratori cinesi dei reparti così detti della morte moleste ancora le truppe giapponesi che hanno preso possesso delle nuove linee e che proseguono la avanzata.

Secondo i cinesi, la loro ritirata da Kianguan è da Ciapei si è effettuata ordinatamente. I contingenti che hanno sgombrato le due località stanno ora consolidando una nuova linea che dal lato occidentale della Concessione Internazionale va verso la strada di Ciungsiam e raggiunge la ferrovia Sciangai-Nanchino in direzione di Nuziang. La linea prosegue, poi, formando un angolo retto e, passando a nord est di Cuanfu, continua in direzione nord ovest fino a Liuho. Il proposito dei cinesi è di impedire a qualunque costo l'occupazione di Nantao, poichè tale occupazione da parte dei giapponesi interromperebbe la comunicazioni con Putung.

Stamane si nota una linea quasi ininterrotta di incendi che dilagano tra Kianguan e il torrente Suciau. Molto probabilmente sono stati gli stessi cinesi che hanno provocato gl'incendi per coprire la loro ritirata.

La marcia delle colonne

L'ippodromo di Kianguan, per tanti giorni accanitamente conteso, è ora in mano dei giapponesi. Questi affermano di aver fatto molti prigionieri.

Circa cento aeroplani giapponesi sono apparsi stamane nel cielo della zona in cui si sono svolte le ultime operazioni e hanno effettuato simultanee incursioni gettando numerose bombe sulle colonne dei cinesi in ritirata e sulle nuove linee da questi stabilite dopo lo sgombero di Ciapei e di Kianguan. L'azione aerea ha evidentemente causato gravi perdite. Uno degli aeroplani giapponesi ha lasciato cadere cinque bombe sugli stabilimenti industriali di Sung Sing presso la Concessione Internazionale.

Negli edifici sono stati alloggiati da tremila a quattromila profughi e perciò si ritiene che le esplosioni abbiano fatto molte vittime. Secondo la polizia i morti e feriti sarebbero fra i trecento e i cinquecento.

L'Agenzia Domei si esprime in questi termini:

Le notizie che di ora in ora pervengono diffuse dal Comando giapponese sulle operazioni attorno a Sciangai valgono a chiarire alquanto la situazione.

L'azione attuale delle forze giapponesi sembra voler tendere a spingere gli avversari verso il torrente Suciau.

Le colonne Tanigawa che nelle prime ore di stamane si era impossessata dell'aeroporto presso Kianguan, ha occupato interamente Kianguan stessa alle ore 7 di stamattina. La colonna Nagi, costituita da forze sbarcate nelle ultime ore, ha iniziato l'avanzata alle ore 5 di stamane ed ha occupato successivamente la posizione ben nota del «Cinema Pantheon», la Stazione Nord di Sciangai e il Palazzo dell'Amministrazione delle Ferrovie. Alle ore 7 le avanguardie raggiungevano il Palazzo del Quartiere generale cinese e vi issavano la bandiera nipponica. Proseguendo l'avanzata, le forze del colonnello Hase hanno occupato alle ore 8,30 l'edificio della Banca. Alle ore 8,35 l'intero quartiere di Ciapei era totalmente in mano dei giapponesi che procedevano al rastrellamento degli sbandati cinesi che sembravano volersi riunire nei pressi del palazzo della «Commercial Press».

I fucilieri di Marina

La colonna Tadano, costituente l'ala destra delle forze sbarcate in occasione dell'offensiva di questi giorni, ha avanzato rapidamente lungo la direttrice di Pao Scian, occupando gli edifici universitari di Taon Ci.

Per il corrispondente della Reuter «non certo favorevole ai nipponici, l'intero quartiere di Ciapei è nelle mani dei giapponesi. Sui più alti edifici sventola la bandiera del Sol Levante. Un battaglione cinese di 300 uomini ha rifiutato di obbedire all'ordine di evacuazione: questi votati alle morte continuano a resistere con mitragliatrici e bombe a mano.

Secondo altre notizie, alle ore 9,30 i fucilieri di marina giapponesi hanno occupato il nodo ferroviario, dove si incrociano le ferrovie Sciangai-Nanchino e Sciangai-Hangciau-Ningpo, tagliando, così, definitivamente le comunicazioni fra Sciangai e Nanchino.

Si apprende, poi, che tutte le forze militari straniere delle Concessioni sono state distribuite lungo la linea difensiva delle Concessioni stesse per impedire che i cinesi sbandati in fuga da Ciapei cercino di penetrare nel quartiere europeo. Fino ad ora non si ha tuttavia notizia di incidenti di questo genere.

Gravi inondazioni nell'Ariège e nella Garonna

VILLAGGI ISOLATI

Parigi, mercoledì sera.

In seguito alle piogge torrenziali e alle violenti tempeste di neve di questi giorni nuove inondazioni si sono prodotte nell'Alto Ariège.

Le acque del Salat hanno inondato tutta la vallata fino al ponte della Taule. Il fiume Ellele a Calou è straripato e le acque trascinano tronchi d'albero, travolgendo tutto il loro passaggio. A Salau la chiesa, la canonica, l'ufficio postale e la scuola sono gravemente danneggiati e minacciano di crollare. Tutti i pianterreni delle case sono stati invasi dalle acque.

Le comunicazioni telefoniche fra Salau e le altre località della regione sono completamente interrotte. Le strade sono inaccessibili.

Anche nell'Alta Garonna gravi inondazioni si sono verificate, specialmente nella vallata di Luchon. Quest'ultima località è completamente isolata. La Garonna continua a crescere con grande rapidità e si teme che le inondazioni possano diventare anche più gravi.

Le autorità hanno chiamato distaccamenti di truppe per portare i soccorsi necessari. Vicino a Tarbes dei corsi d'acqua hanno straripato abbattendo vari ponti e interrompendo le strade.

Attentato dinamitardo in una fabbrica presso Chambéry

NESSUNA VITTIMA

Parigi, mercoledì sera.

Si ha da Chambéry che il paesello di Argentine è stato svegliato la notte scorsa da una violenta esplosione. Una bomba era scoppiata nei locali di una fabbrica di talco che ha subito gravi danni.

E' stato, poi, stabilito che la bomba era costituita da un pacchetto di nove cartucce di dinamite, soltanto una delle quali era esplosa. Se l'intero pacco di dinamite fosse esploso tutta la fabbrica sarebbe rimasta interamente demolita. Per fortuna al momento dell'esplosione i locali della fabbrica erano deserti e non si deplorano vittime.

I 50 anni di von Tschammer

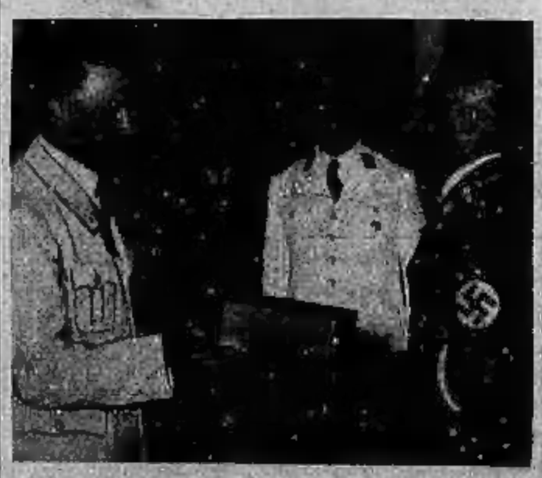

Hitler consegna un bassorilievo del decatleta a von Tschammer und Osten, capo dello sport tedesco, in occasione del suo 50.o compleanno

Il Giappone resterà assente dalla Conferenza di Bruxelles

TOKIO, mercoledì matt.

Il Gabinetto giapponese ha deciso di declinare l'invito di partecipare alla Conferenza dei Paesi convocata a Bruxelles per il 3 novembre prossimo.

Tokio in festa

Tokio, merc. matt.

Tokio è in festa per la vittoria di Sciangai. Quasi un milione di ragazzi delle scuole e di membri delle Associazioni giovanili hanno sfilato per le vie della capitale con centinaia di migliaia di bandiere di ogni dimensione, [illegible] sulla Piazza del Palazzo Imperiale, nel centro di Tokio.

I giapponesi sbarcano dinanzi ad Amoy

Sciangai, merc. matt.

Informano da Amoy, che le truppe nipponiche, dopo un violentissimo bombardamento da parte delle artiglierie navali, hanno operato uno sbarco sull'isola di Amoy.

Quali sono gli interessi stranieri in Cina

Roma, mercoledì sera.

Secondo informazioni da *La Corrispondenza* la Gran Bretagna ha impegnato circa 250 milioni di sterline, oltre 25 miliardi di lire, in Cina, di cui 50 in prestiti allo Stato.

Gli Stati Uniti hanno impegnato in Cina circa 200 milioni di dollari (4 miliardi di lire), di cui circa un quarto in titoli di Stato, altrettanto in affari commerciali e industriali.

Il Giappone ha 2 miliardi di yen di interessi in Cina, di cui 400 milioni nei trasporti, 400 negli affari industriali e commerciali, 400 nelle manifatture, 200 nelle miniere, 250 nelle banche e 350 negli immobili.

La Francia ha investito circa 100 milioni di dollari in fondi di Stato e quasi altrettanto in industrie e commerci.

La novella di "Stampa Sera,,

Il numero del telefono

Sceso dal direttissimo proveniente da Roma, il ragioniere Carlo Dari si diresse subito verso uno degli apparecchi telefonici, che stavano a disposizione del pubblico nell'atrio della stazione: egli voleva dare alla sua signora, la bella, buona, dolce e affettuosa Irma, immediato avviso del suo ritorno e degli ottimi affari conclusi; voleva inoltre ancora dirle che sarebbe venuto a casa solo più tardi, dovendo recarsi prima all'ufficio, per conferire col direttore generale.

Egli stava per raggiungere l'apparecchio, quando si vide preceduto da un giovinottone, alto e grosso, in abito sportivo, che senz'altro staccò il ricevitore e si accinse a segnare il numero. Carlo Dari rimase alquanto contrariato: — Scusi, — domandò poi rivolgendosi a lui — deve fare una lunga comunicazione? Perchè io dovrei parlare d'urgenza...

— Niente affatto: solo un istante — rispose l'altro; e, quasi ad alta voce, come per assicurarsi dell'esattezza dei numeri, mentre girava il dischetto dell'automatico, ripetè: 53-995.

Carlo Dari, che stava lì presso e che involontariamente aveva seguito l'operazione, rimase profondamente stupito: era quello il suo numero! Il numero di casa sua!... E, con un'emozione, che quasi gli toglieva il respiro, stette in ascolto. L'altro incominciò a parlare:

— Volevo pregarla di non dimenticare che l'attendo oggi alle sei alla solita pasticceria... Se sono contento? Immensamente! tanto più che *egli* è ancora in viaggio... Non è forse questo già un segno del destino? Arrivederci, dunque!... — Terminato così il breve colloquio, il giovinotto se ne andò, non senza aver offerto prima e con deferente cortesia il ricevitore al ragioniere, che stava lì in attesa fermo, rigido, con gli occhi sbarrati e con un'espressione strana. Infatti l'uomo era ormai come fuori di sè: per lo stupore, per lo sdegno, per la rabbia e per l'avvilimento! Quanto stava succedendo era dunque mai possibile?

Rinunziò alla telefonata; si diresse affannosamente e faticosamente verso un'auto pubblica e si fece accompagnare subito a casa. Aveva la sensazione che tutto vacillasse intorno a lui: le case, gli alberi, le persone; e perfino i suoi pensieri, la sua vita, la sua felicità! La sua mente era come immersa da fosche nebbie... La sua Irma aveva dunque un appuntamento? Lei, della cui semplice e affettuosa bontà e della cui irreprensibile fedeltà egli si era sempre sentito così sicuro?

Dopo un percorso breve, ma che all'animo suo angosciato ed eccitato parve eterno, il ragioniere si trovò dinnanzi alla porta di casa. Suonò. Gli venne incontro — come sempre fresca, dolce, sorridente e soave — la donna sua, che lo salutò con le solite effusioni di affettuosità e di tenerezza: — Quale sorpresa, caro! Hai anticipato il tuo ritorno?

Egli fece ogni sforzo per dominarsi; e intanto pensò: «Come sa fingere bene!» Poi disse: — Ho fatto eccellenti affari; come da molto tempo non m'era più riuscito. E sono tornato subito.

— Come sono felice! — esclamò la donna con gioia e con l'aria più innocente del mondo.

Ma egli pensò: essa gioisce, in fondo, solo al pensiero del suo prossimo appuntamento. E incominciò a osservarla attentamente, scrutandola negli occhi e cercando di rilevare ogni particolarità della sua voce, del suo sorriso, dei suoi gesti e dei suoi tratti. Ah se fosse possibile leggere in fronte alle donne i loro pensieri! Egli poi riprese:

— Anzi, dati i buoni affari, ho pensato di regalarti la volpe azzurra, che tu desideri da tanto tempo.

— Come sei gentile oggi! — replicò la donna. — Quasi quasi non ti riconosco più... Ma tu sai che anche ti voglio tanto e tanto bene... — e, fissandolo col suo sguardo tanto dolce e sereno, gli buttò le braccia al collo, in un impeto di grande tenerezza.

Ma egli, crucciato, pensava: come può mentire così? come può una donna avere un dominio così diabolico di sè, da celare sotto un'apparenza così angelica, un animo così infernale? Guardò l'orologio: erano ormai quasi le sei. Chi sa come la donna doveva soffrire, nel suo segreto, in quel momento! Eppure non solo non lo dimostrava menomamente, ma neppure di sfuggita aveva alzato gli occhi al pendolo.

— Sono le sei — egli disse, con una certa solennità intenzionale; e intanto, non senza intimo compiacimento, egli pensò al bellimbusto, che a quell'ora stava attendendo vanamente la donna alla solita pasticceria, ma che certo per quella sera non l'avrebbe rivista.

— Le sei? — esclamò la donna col più amabile e limpido dei suoi sorrisi. — Come passa presto il tempo... in due! Non avrei mai immaginato che si fosse fatto così tardi! E dire che in tutto il giorno non sono uscita un solo momento.

— Ed ora lo faresti volentieri?

— Oh tanto!

— E con chi? — proruppe ancora lui, con un accento che, suo malgrado, tradiva la gelosia e la collera repressa.

— Con chi? Che strana domanda! Non saprei con altri, se non con te.

— Allora andiamo. E per distrarmi un po', ti porto al cinematografo.

— Volentierissimo, caro! Sono così felice di averti un poco con me e senza la solita preoccupazione degli affari, che qualche volta — permetti che te lo dica? — ti rende un po' immusonito.

Il film proiettato nel cinematografo, dove si recarono, era comico. La donna prorompeva di tratto in tratto in risate limpide e cristalline di gioiosa spensieratezza, che avrebbero deliziato chiunque non si trovasse nel fosco stato d'animo di Carlo Dari. Quel riso, luminoso come un raggio di sole primaverile, pareva a lui un riso isterico; una finzione; una menzogna: e perciò quasi lo irritava. E se la donna in quel momento appariva, suo malgrado, ancor più affascinante, bella e seducente del solito, era conseguenza di un puro artifizio femminile: Eva è sempre Eva; anche al cinematografo!

Sempre avendo fissa nella mente l'idea ossessionante dell'appuntamento — e del conseguente tradimento — non seguiva che affatto incidentalmente lo svolgimento del film; e non rideva. Solo quando, a un certo punto, sullo schermo venne proiettata una scena che comicamente riproduceva una comunicazione telefonica — e che suscitava ondate di esilarante entusiasmo tra il pubblico — egli ebbe una contrazione spasmodica, che non sfuggì alla moglie.

— Che hai? — domandò essa. — Senti forse freddo?... A proposito di telefono, mi viene in mente ora che non ti ho neppure ancora detto che durante la tua assenza è stato cambiato il nostro numero telefonico.

Vittorio Lisi

Uno stratosferico in costruzione in Polonia

Zurigo, merc. sera.

La fabbrica polacca di aerostati di Legiowno sta costruendo un nuovo tipo di pallone stratosferico di concezione rivoluzionaria, che dovrebbe raggiungere, secondo i calcoli del maggiore Mazurek, dirigente tecnico della fabbrica, la quota di 20 miglia, cioè 32 mila metri.

La prima ascensione del nuovo aerostato verrà probabilmente tentata l'anno venturo, fra giugno e settembre, da ufficiali osservatori dell'esercito polacco.

Il pallone ha un volume di 120 mila metri cubi ed è il più grande di quanti siano stati finora costruiti per le ascensioni stratosferiche. L'aerostato è composto di due involucri: il primo del volume di 4000 metri cubi e del diametro di 24 metri, il secondo di 116.000 metri cubi e del diametro di 60 metri.

Il primo involucro sarà riempito di idrogeno mentre il secondo sarà mantenuto vuoto. Quando il pallone avrà raggiunto una certa altezza il gas aumenterà di volume, passando nel secondo involucro attraverso una valvola.

Si pensa, con tale procedimento di eliminare i gravi inconvenienti che presenterebbe il decollaggio di un pallone di tali dimensioni poichè sarebbe sufficiente una lieve brezza per rendere difficilissima la manovra.

La cabina metallica, completamente isolata, sarà dotata di un grosso paracadute al quale gli scienziati polacchi ritengono affidarsi in caso di incidenti.

Attorno al globo col panfilo "Korrigane,,

In tredici (+ 1 pappagallo) a bordo si inizia il periplo del mondo

Da Marsiglia alle Canarie

Biografie dei passeggeri — Come fu risolto, all'imbarco, il "problema,, del numero fatale — Prima bufera nel Mediterraneo — Alle porte dell'Atlantico — La sosta a Las Palmas — Caratteristiche della città oceanica — Si naviga verso la Martinica

I.

LAS PALMAS

Siamo partiti da Marsiglia.

Sul pontile di imbarco un operatore cinematografico «gira» la scena; alcuni babbei guardano curiosi. Nostra Signora della Guardia, cui abbiamo eretto, lì, in terra il capitano della nave. Giriamo l'ostacolo, imbarcando; come fece Robinson Crusoè, un pappagallo verde. Gli ufficiali viventi diventavano, per tal modo, quattordici. Ma, una volta sulla via delle concessioni, non potei rifiutare all'equipaggio l'imbarco di una coppia di giovani gatti, di cui uno nero, perchè, a detta dei marinai, ogni velliero che voglia propiziarsi i venti deve averne uno a bordo.

Il panfilo «Korrigane» è già in alto mare...

Sul piccolo schifo, oltre agli animali e all'armamentario fotografico di Ratisbonne, ha trovato posto parecchio materiale scientifico: sestanti, cronometri, «orizzonti» artificiali, sonde; insomma tutto l'occorrente per i calcoli astronomici.

Regina van den Brock, pittrice ufficiale della spedizione, è munita di un assortimento completo di pastelli, matite, colori in tubetti. A Monica de Ganay, infermiera di bordo, è commesso il compito di redigere le liste del bucato.

Sul ponte, a prua, sono fissate le gabbie dei polli, dei conigli e dei piccioni viaggiatori.

Ci sono anche due cani: Pluto, un bastardo, e Pif, un fox-terrier.

Ma, ripeto, siamo partiti da Marsiglia.

Ci siamo imbarcati in tredici, ma, per poco, non mandò a monte l'intera spedizione. Era impossibile fare economia sull'equipaggio; si poteva ancor meno pensare a lasciare a casa... le signore; un fotografo, a bordo, ci voleva.

Ma Stefano me lo disse chiaramente:

— Io tredici, a bordo, no. Piuttosto, rimango a terra.

Giudicai inopportuno lasciare a terra il capitano della nave. Giriamo l'ostacolo, imbarcando; come fece Robinson Crusoè, un pappagallo verde. Gli ufficiali viventi diventavano, per tal modo, quattordici. Ma, una volta sulla via delle concessioni, non potei rifiutare all'equipaggio l'imbarco di una coppia di giovani gatti, di cui uno nero, perchè, a detta dei marinai, ogni velliero che voglia propiziarsi i venti deve averne uno a bordo.

ULTIME NOTIZIE

La Legione Straniera
mobilitata nel Marocco francese contro gli arabi in fermento

Rabat, mercoledì matt.

L'arresto dei capi nazionalisti marocchini a Rabat, Fez e Casablanca, per quanto previsto, ha prodotto enorme impressione in tutto il paese, anche perchè esso viene all'indomani della pubblicazione della lettera con la quale il Gran Mufti di Gerusalemme incoraggiava i capi arabi di Tunisia a scuotere il giogo straniero.

Per quanto le autorità assicurino che il più assoluto ordine regna in tutto il Marocco, pattuglie della Legione Straniera perlustrano le città ed i sobborghi.

In fine di serata viene segnalato che la situazione nel suo insieme è calma in tutto il Marocco salvo a Casablanca, dove una manifestazione indigena si è scontrata con il servizio dell'ordine pubblico.

La prima volta alle ore 14 tutti i manifestanti sono stati dispersi, ma alle ore 15 un altro urto si è prodotto tra le due parti.

Alcune centinaia di indigeni che si erano riuniti in corteo sono stati formati dalla polizia che ha operato una trentina di arresti. Dei agenti sono rimasti leggermente feriti. Dei manifestanti cinque sono rimasti uccisi, mentre altri sei versano in gravi condizioni all'ospedale.

A Rabat la situazione permane immutata. Tre indigeni che volevano forzare alcuni commercianti a chiudere i loro negozi sono stati arrestati. Si dà grande risalto all'arresto a Fez di un indigeno di nome Bouayard, la cui influenza era grandissima in seno al Comitato d'azione marocchina.

Nelle ultime ore della notte vengono segnalati tre nuovi arresti operati a Fez tra i capi del movimento marocchino. Si tratta di certi Hackemi, El Fitali Mohamed e Bendriss. A Fez sono state prese tutte le precauzioni necessarie dalla autorità per far fronte a qualsiasi situazione.

Dei distaccamenti di truppe di rinforzo sono giunti alle stazioni di polizia.

Si apprende all'ultimo momento che, con un audace colpo di mano ordinato dal Residente Generale del Marocco, tutte le porte dei quartieri indigeni di Fez, Rabat e Casablanca sono state occupate dalla Legione Straniera, che ha puntato le mitragliatrici contro tutte le uscite dei quartieri.

Il generale di divisione Blanche ha fatto pubblicare un proclama che è stato gridato nei quartieri indigeni nel quale viene detto:

« Dietro ordine del Residente Generale, d'accordo con il Sultano, gli istigatori dei disordini sono stati arrestati ».

Vibrante protesta araba
contro la *barbarie* britannica

Berlino, merc. sera.

Il « Club arabo » di Berlino invia ai giornali il testo della seguente protesta trasmessa all'Ambasciatore britannico nella capitale del Reich:

« Gli atti di barbarie che il Governo mandatario inglese compie in Terrasanta, costituiscono un'onta per tutto il mondo e l'umanità civile. Sugli stessi campi di battaglia dove venti anni or sono l'Inghilterra ha solennemente proclamato i diritti dell'uomo ed il diritto di autodecisione dei popoli, si fanno ora saltare in aria le abitazioni dei pacifici contadini. Quello stesso regime che ha così altamente protestato contro le « barbarie » degli italiani in Abissinia e dei giapponesi in Cina, compie oggi le più crudeli atrocità in un pacifico territorio che non gli appartiene. Se l'Inghilterra spera di soffocare con le orde ebree il sentimento nazionale degli arabi della Palestina, il prossimo avvenire le dimostrerà che con ciò essa segna l'inizio del suo stesso tramonto. Tutta l'umanità civile condanna l'odierna azione britannica in Palestina e tutti gli arabi del mondo sono solidali con i loro fratelli della Palestina ».

(Stefani).

Lo sciopero generale francese rinviato ?

Parigi, mercoledì sera.

La minaccia di sciopero generale si può dire scartata? L'Unione dei Sindacati della Senna giustifica il rinvio con la necessità di allargare e generalizzare il previsto movimento. In realtà essa ha rifiutato di impegnare il movimento sindacale nell'avventura; cedendo alle esortazioni dell'on. Chautemps, il quale ha promesso un progetto di legge atto a rendere più rapide le procedure di arbitrato e le revisioni salariali.

Preso in trappola da uno scambio ferroviario
La gamba stritolata dal treno

Varsavia, mercoledì sera.

I giornali danno notizia di una tragica avventura che ha ridotto in fin di vita un operaio delle ferrovie, tale Selim, inviato d'urgenza, di notte, a verificare uno scambio sulla linea ferroviaria tra Gdynia e Chylonia.

L'incidente ha accertato che il disgraziato ha avuto il tacco di una scarpa preso come in una tagliola nello scambio e, nonostante gli immaginabili sforzi, non è riuscito a liberarsi nè a sfilarsi la scarpa. Dopo lunghi tentativi, stremato di forze e colto da terrore nell'imminenza dell'arrivo di un convoglio, l'operaio si è abbandonato al suolo.

Il conduttore del treno in arrivo, non ha infatti notato nulla di anormale in vicinanza dello scambio e l'intero convoglio è passato sul disgraziato maciullandogli completamente la gamba fino al ginocchio. Ritrovato più tardi, l'operaio è stato portato all'ospedale ma, data la gravissima emorragia, si dispera di poterlo ancora salvare.

Brucia vivo il figlioletto per incassare il premio d'assicurazione

Berlino, merc. sera.

Si ha da Koenigsberg che un contadino di Grondzken ha bruciato vivo il suo figlioletto di cinque anni per poter incassare il premio d'assicurazione, ammontante a 450 marchi.

Il contadino ha appiccato il fuoco al materasso, sul quale il bimbo dormiva, con una lampada a petrolio posta sotto il letto.

ANCORA SANGUE IN PALESTINA

Due arabi uccisi da terroristi mascherati
Verso un mutamento delle direttive governative ?

Gerusalemme, merc. sera.

Le informazioni che pervengono dalla Commissione palestinese suscitano nei circoli ebraici delle apprensioni circa il fatto che il Governo britannico potrebbe ritornare indietro sulla sua risoluzione di dividere la Palestina.

Secondo i circoli bene informati il Governatore britannico avrebbe intenzione di tralasciare i suoi metodi severi attuati che vengono soprattutto applicati nella realizzazione delle punizioni in massa.

Egli infatti si è reso conto che con dei procedimenti troppo rigorosi contro gli arabi, quali quelli che sino ad ora ha impiegati, il sentimento di quella popolazione ha preso immediatamente consistenza in un'azione anglofoba ed antisionista nell'intero mondo arabo, azione e sentimento che, perdurando lo stato attuale, vanno sempre più accentuandosi.

L'Inghilterra penserà due volte prima di dare un nuovo incremento alla linea d'azione. Per conseguenza la maniera d'agire del Governatore sarà più moderata, al fine di poter presto ristabilire l'antico prestigio su tutto il territorio. Frattanto si apprende che nella prima ora della mattinata un autocarro è stato assalito sulla strada che dal Mar Morto porta a Gerusalemme. L'autobus era gremito di lavoratori che si recavano in città per il giorno della fiera. I terroristi hanno assalito il veicolo in una gola con la rivoltella in pugno. Gli assalitori avevano la faccia mascherata. Due arabi sono rimasti uccisi. L'autista ed un altro passeggero sono rimasti feriti seriamente, mentre altri cinque venivano feriti leggermente. Un altro attentato terroristico contro il posto di polizia presso la Sinagoga della vecchia città di Gerusalemme è stato perpetrato. Un agente è rimasto ferito seriamente. Gli attentatori hanno potuto dileguarsi senza che fosse possibile riconoscerli.

Presso il quartiere della città vecchia di Gerusalemme due poliziotti ebrei sono stati fatti segno a colpi di rivoltella da sconosciuti.

Uno dei poliziotti è rimasto ucciso sul colpo mentre l'altro è stato ricoverato all'ospedale. Gli assalitori si sono impadroniti dei fucili dei poliziotti.

Una fuga sfortunata da Gijon

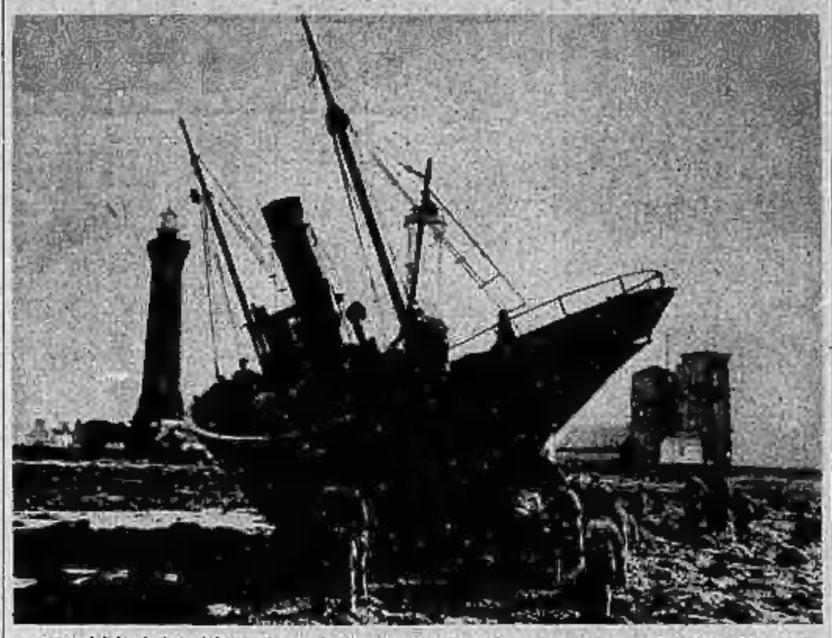

118 miliziani fuggiti da Gijon sulla nave « Huerta » al momento dell'ingresso dei nazionali in quella città, non hanno avuto un viaggio fortunato. Sbattuta dalla tempesta infuriante sull'Atlantico, la nave si è arenata presso Elsinuli al largo di Penmarch, come qui vedete

I rossi di Madrid
sotto l'incubo di una nuova offensiva nazionale

Santander, mercoledì sera.

La famosa fabbrica di armi e di munizioni di Oviedo è entrata nuovamente in funzione, ma, anzichè costruire strumenti bellici per i barbari rossi, è al servizio della giustizia e della pace della nuova Spagna.

La maggior parte degli operai, che già erano occupati presso la fabbrica, sono disposti a ritornare al loro lavoro. Essi hanno detto che tutti gli uomini tra i 18 ed i 48 anni erano stati mobilitati per entrare forzatamente a far parte della milizia rossa, mentre gli uomini sino ai settant'anni sono stati impiegati nella fabbrica e sono stati pure obbligati a costruire trincee per gli oppressori e ad edificare fortificazioni.

Il generale Aranda ha trovato le fabbriche e le fonderie di Belmonte intatte, come del resto ha trovato pure i principali centri asturiani industriali. Aranda ha dato ordine che venissero curati con tutti i mezzi le migliaia di miliziani rossi feriti che sono stati ieri trovati nell'ospedale della « Cruz Roja sobra el Mieres ».

Quando il corrispondente del *« Herald Tribune »* si è portato a visitare i villaggi dei minatori ha visto delle lunghe teorie di autocarri che trasportavano le artiglierie a ritmo affrettato verso altri fronti, dove i nazionalisti intendono svolgere importanti operazioni. Pare, infatti, che Franco sia deciso a non dare tregua al nemico e a non permettere che questo possa riaversi dalla tremenda sconfitta subita nelle Asturie.

E' stato trovato presso la città di Gijon un campo con mollissima farina tutta calpestata ed inservibile: si crede che i marxisti, giacchè si sono visti persi, abbiano distrutto tutta la farina che ancora rimaneva nella città, per poter mettere in grave imbarazzo i conquistatori che si sarebbero immediatamente trovati dinanzi ad una popolazione affamata e, perciò, più difficilmente disposta ad arrendersi. Ma i bolscevichi non tenevano conto che i nazionali, al seguito delle loro colonne combattenti, portavano autocarri pieni di viveri pronti ad essere distribuiti alla popolazione che già tanto aveva sofferto sotto il barbaro governo dei rossi.

E' già quasi una settimana che la città è stata conquistata, ma l'entusiasmo della popolazione per i vincitori non è ancora scemato; va anzi di ora in ora aumentando.

Una grande animazione regna per le strade, dove tutti gli abitanti fanno a gara a chi può avere l'onore di ospitare « uno di quei valorosi ed intrepidi legionari ».

Un giornale intitolato *Mur* è stato pubblicato ed esce quotidianamente e viene gratuitamente distribuito alla popolazione per metterla al corrente della reale situazione della guerra e della politica internazionale.

Le tranvie per la città hanno ripreso normalmente a funzionare.

E' già arrivato da Leon il primo treno a Gijon.

Il generale Aranda è nominalmente il governatore militare delle provincie asturiane ed è sicuro che tra non molto la dittatura militare verrà sostituita da una amministrazione civile, poichè la completa occupazione della regione non è più che questione di giorni.

Notizie dalla Spagna rossa informano, frattanto, che i rossi di Madrid vivono sotto l'incubo di un nuovo grande attacco nazionale. L'evacuazione della popolazione civile procede a ritmo accelerato: i renitenti vengono minacciati di severe rappresaglie. Un decreto pubblicato sul « Giornale Ufficiale » sopprime tutti i permessi e le licenze dei soldati e dei militarizzati.

Da Barcellona si apprende, poi, che le autorità hanno vietato la pubblicazione fino a nuovo ordine del giornale anarchico *Avanti!*, per aver violato l'ordinanza sulla censura.

Fabbrica di esplosivi distrutta dagli aerei nazionali

Saint Jean de Luz, mercoledì sera.

L'aviazione nazionale ha bombardato e distrutto la fabbrica di esplosivi di Badalona nell'Aragona.

Costarica non riconosce il Rappresentante di Valencia

San José di Costarica, mercoledì mattino.

Il governo della Repubblica di Costarica ha rifiutato di riconoscere al signor Antonio de la Villa le funzioni di Console generale di Valencia. La decisione del Governo viene giustificata con l'intenzione della Costarica di mantenersi rigorosamente neutrale nella guerra civile spagnola.

Il glorioso Reggimento Fanteria " Cuneo „
celebra le sue glorie

Milano, mercoledì sera.

Questa mattina, nella caserma Garibaldi, in piazza S. Ambrogio, il 7° Reggimento Fanteria «Cuneo» ha celebrato, con rito solenne, la festa reggimentale.

La cerimonia ha avuto inizio con gli onori alla bandiera, fregiata della Croce Militare di Savoia, della Medaglia d'Oro, meritata a Novara, e di numerose medaglie di argento.

Nel cortile, tutto adorno di tricolori, dove era schierata la truppa e dove la musica del Reggimento ha alternato gli inni, erano convenuti le autorità e molti invitati. Fra gli altri erano presenti il gen. Grassi, comandante il Corpo d'Armata, che ha passato in rassegna lo schieramento, e il generale Scala, in rappresentanza del Duca di Bergamo. Si notava pure un foltissimo stuolo di ufficiali di tutte le Armi coi comandanti dei vari Reggimenti di stanza a Milano e le rappresentanze di associazioni combattentistiche e patriottiche col vessilli.

Il comandante del Reggimento, colonnello Arminio, in un patriottico discorso ha ricordato le glorie proprie del Reggimento, che ripete le sue lontane origini dalla costituzione del Reggimento Nizza, creato nel 1664 da Carlo Emanuele II di Savoia.

Ha fatto seguito il giuramento delle reclute e lo sfilamento davanti alle autorità. Corone sono state apposte alla lapide che rievoca i Caduti del Reggimento.

MERCATI DELL'UVA

Alessandria, 27. — Le uve bianche e nere comuni da tavola sono state pagate sul mercato di stamane a San Martino da L. 10,50 a 12,50 al Mg.; le uve pregiate da 13,50 a 18,50; scelte di lunga conservazione da 15 a 17.

Commenti di Borsa

TORINO, 27. — Continua il buon andamento del mercato con scambi animati, e progressi sensibili per diversi valori azionari. I vantaggi maggiori sono per la Fiat, Viscosa, Montecatini, Cotonifici Meridionali e Vecchi Unione. Nei Fondi Pubblici in buon progresso la Rendita 5 % sul Realizzato. Domani 28 ottobre la Borsa Valori del Regno rimarrà chiusa.

MILANO, 27. — Anche l'odierna riunione borsistica è stata attivissima e decisamente in nuovo sensibile rialzo sulla chiusura precedente. Ai listini non furono confermati i massimi ufficiali in seguito a naturali realizzi di benefici. Un miglioramento si è notato oggi nei Fondi Pubblici con la Rendita 5 % precedita fra 94 e 93,85; Rendita 3,50 % a 73,85, 73,90; e il Prestito Redimibile fra 71,60 e 71,45 per fine novembre prossimo venturo. Fra gli azionari maggiormente attivi e beneficiati la Breda, Fiat, Ansaldo, Centrali, Pirelli Italiana, Olcese, Meridionali e Mediterranee.

Dopo la riunione al "non intervento„
La Russia: Nemico della pace numero 1
L'eco nei giornali francesi

Parigi, mercoledì sera.

La seduta di ieri del Sottocomitato di « non intervento » è stata, a giudizio di questa stampa, più favorevole alla causa della pace di quanto molti non credessero. L'atteggiamento conciliante dell'Italia, appoggiato da quello conforme della Germania e del Portogallo, è la causa di questa nuova *detente*; in generale, la stampa francese non cessa a sottolinearlo.

Per contro la Russia è accusata di sabotare ogni possibilità di accordo e viene presentata come il vero pericolo per la pace.

Esaminando le reazioni della stampa francese, si constata che quasi di informazione registra sui titoli le sue impressioni.

« Le concessioni reciproche e l'atteggiamento conciliante dell'Italia — scrive il *Matin* — permettono di sperare una soluzione soddisfacente. Solo il rappresentante dei Soviets si è sforzato di paralizzare il nuovo lo corso dei lavori ».

Il corrispondente londinese del *Journal* termina la sua nota riconoscendo che « il desiderio formale di mantenere e di organizzare il « non intervento » persiste; non si tratta ormai che di conoscere le condizioni della sola potenza refrattaria: la Russia dei Soviets, per presumere quale sarà la sorte della pace europea ».

L'atteggiamento conciliante dell'Italia e della Germania è riconosciuto anche dal *Figaro* che non esita a deplorare il contegno del delegato russo. Naturalmente alla sinistra e alla estrema sinistra si è malcontenti.

L'*Oeuvre* constata che « Eden è stato di una grande amabilità per gli italiani. Diventa quindi manifesto che gli inglesi si avvicinano sempre più all'Italia ed al generale Franco ».

Quanto alla *Humanité*, il suo redattore diplomatico accusa la Francia e l'Inghilterra di cedere su tutta la linea al ricatto fascista.

Da questi commenti si vede come la speranza dei sostenitori di Valenza in una sconfitta diplomatica dell'Italia va sempre più tramontando completamente.

La rassegnata indifferenza di Pertinax ne è una prova. Commentando le seduta di ieri, questi nota nell'*Echo de Paris* che « ad un progresso nella procedura non corrisponde necessariamente un progresso reale ».

L'atteggiamento sovietico deprecato a Londra

Londra, mercoledì sera.

Commentando i risultati della seduta di ieri al Comitato di « non intervento », i giornali londinesi sono unanimi nel mettere in evidenza il crescente isolamento della Russia.

Il *Daily Mail* nota come Mosca, ancor ieri, abbia cercato di imbrogliare le carte, adottando la solita tattica ostruzionistica di fronte al rettilineo atteggiamento italiano e alle nuove concessioni di Grandi.

Il giornale è convinto che, continuando nel medesimo atteggiamento, l'Unione sovietica rischierà di vedersi ridotta al ruolo di osservatore in seno al Comitato di Londra.

Il *Daily Mail* non tralascia, infatti, di far notare come tale eventualità non sia in sostanza deprecabile, poichè tuttavia per dare maggior libertà d'azione alle Potenze occidentali, essendo cosa evidente che « il contributo dell'Unione sovietica ai negoziati sul non intervento si è risolto, fino ad ora, nel puro sabotaggio di ogni misura che promettesse di avere successo ».

Barbara Vanderbilt
in Tribunale
per una fattura di 95 mila lire

Parigi, mercoledì sera.

E' una curiosa procedura quella applicata oggi dalla terza sezione della Corte d'Appello, curiosa ma non eccezionale, e che ha preso un inatteso rilievo per la personalità della signora Barbara Vanderbilt, ex-signora Nicholls, erede del « re delle ferrovie », cioè della sostanza di uno dei più ricchi industriali degli Stati Uniti.

Nel 1925, quando la signora Barbara Nicholls si era stabilita a New York, era cliente di un grande magazzino della metropoli, le « Gallerie Bundell ». E' facile immaginare che i vari oggetti presi presso quel fornitore, tutti di un modello unico, erano pagati ad alto prezzo: un paio di scarpine tremila franchi, un paio di guanti seicento franchi, un ombrellino millecinquecento franchi, ed il resto in proporzione.

La figlia di Vanderbilt pagava le sue forniture, a quell'epoca, ad ogni fine di mese, ed ella assicura di averle pagate tutte prima di divorziare e di venire a stabilirsi a Parigi. Le « Gallerie Bundell » affermano invece che almeno una di queste fatture mensili non è stata pagata; una fattura di novantacinquemila franchi. Il creditore ha citato la debitrice davanti ai tribunali parigini e la prima sezione del tribunale civile si era pronunziata nel 1935 applicando la legge francese, ai termini della quale i debiti di tal genere vanno in prescrizione dopo due anni. Dieci anni, invece, erano già trascorsi dopo la consegna degli oggetti, di cui si chiedeva ora il pagamento.

Le « Gallerie Bundell » non si considerarono sconfitte e interposero appello. La terza sezione della Corte d'Appello ha citato oggi la signora Vanderbilt alla quale venne chiesto dal presidente il giuramento di rito. Si vide, dunque, la ricca americana avanzare calmissima davanti ai magistrati, appoggiandosi al braccio di un'amica. Il suo avvocato la seguiva passo passo.

— La Corte, signora, è chiamata a raccogliere il vostro giuramento — disse il Presidente.

Giurate di aver pagato ai « Magazzini Bundell » i 95.000 franchi che vi sono tuttora chiesti?.

— Lo giuro!

Ultime di Cronaca

Conducente travolto da un autocarro

Stamane, verso le ore 9, si è presentato all'Astanteria Martini il carrettiere Giacomo Palma fu Giacomo, d'anni 45, abitante in via Assisi 10, al quale il dottor Marconi riscontrava una contusione alla spalla destra e altre sugli arti inferiori che giudicava guaribili in otto giorni.

Il carrettiere dichiarava al sottufficiale di P. S. di servizio al nosocomio che stamane verso le ore 6,40, mentre conduceva un carro trainato da un cavallo in via Livorno era stato travolto da un autocarro di proprietà della ditta Mazzucchetti di via Vibò, riportando le lesioni lamentate.

Cade e si ferisce scendendo da un tram

Il quattordicenne Carlo Moschini, abitante in via Bologna 91, nella serata di ieri, verso le ore 20,30, mentre si trovava su una vettura tranviaria della linea ottava, diretta al Regio Parco, giunto nei pressi della propria abitazione, volle scendere dal tram mentre questo era ancora in moto. Ne conseguì una caduta nella quale il giovane restava contuso. Presentatosi stamane all'Astanteria Martini, il dott. Marconi gli riscontrava una ferita lacero-contusa al ginocchio sinistro che giudicava guaribile in otto giorni.

Un bolide celeste con una lunga coda osservato a Roma

Roma, merc. sera.

Il Regio Osservatorio Astronomico di Monte Mario comunica che ieri sera alle 22,45 un bolide di straordinaria lucentezza, di colore bianco leggermente giallastro con lunga coda, è apparso a sud di Saturno muovendosi rapidamente da ovest verso est ed attraversando la costellazione dell'Acquario e quella della Balena.

Il bolide è durato in vista per circa 5 secondi e si è spento senza detonazione.

Grave delitto a Milano
Un caffettiere trovato ucciso in uno sgabuzzino

Milano, merc. sera.

Un impressionante delitto è stato compiuto questa notte nel caffè Guarany, dei fratelli Peduzzi, in via Agnello. Uno dei proprietari, Giuseppe, di anni 50, è stato trovato ucciso, questa mattina, in uno sgabuzzino situato a sinistra del locale, dal di lui fratello Carlo. Il cadavere giaceva insanguinato col volto ricoperto da un fazzoletto in una pozza di sangue, orrendamente sfigurato da un'arma contundente. Sul luogo si sono subito recati i magistrati e i funzionari di polizia.

Dal racconto del fratello fu possibile sapere che il Giuseppe, alla chiusura dell'esercizio, si fermava a fare i conti di cassa e che raccolto il denaro in un pacchetto si rendeva, poi, a casa.

Le prime ipotesi fanno pertanto pensare che chi ha ucciso il Peduzzi dovesse esservi noto e che, forse, mentre egli chiudeva i conti della giornata, l'assassino deve aver bussato alla saracinesca con un pretesto e il disgraziato deve avergli aperto. Tracce di vomito sono state trovate in terra, ma il cibo non fu rimesso dal Peduzzi. Si presume che la somma sottratta ascenda a circa 10 mila lire.

Gruppo di malfattori che spara sui carabinieri
Un brigadiere ucciso e un milite ferito

Padova, mercoledì sera.

Alcuni malfattori, stamane, verso le quattro, dopo aver tentato invano di penetrare nella chiesa di Stanghella, si allontanavano attraverso la campagna, quando, in località Cauda di quel comune, si imbattevano nel comandante la stazione dei carabinieri di Stanghella, brigadiere Alfredo Guglielmi fu Michele, di Castelnuovo Daunia (Foggia), di 35 anni, e col carabiniere Michele Giove.

Per sottrarsi all'arresto i malviventi impegnavano con i carabinieri una colluttazione, durante la quale furono scambiati alcuni colpi di arma da fuoco.

Alcuni proiettili colpivano al torace il brigadiere, che si abbatteva cadavere al suolo, mentre il carabiniere Giove rimaneva ferito al braccio sinistro e ora si trova ricoverato all'ospedale di Rovigo.

Distilleria clandestina scoperta nel Trentino
La condanna di tre agricoltori

Trento, mercoledì sera.

La polizia investigativa di Trento ha scoperto in un sotterraneo della abitazione dell'agricoltore Giuseppe Gianotti, da Lavis, una vera e propria distilleria clandestina, nella quale erano stati fabbricati sessanta ettolitri di acquavite di contrabbando.

Il Gianotti ed i suoi due figli: Raffaele e Edoardo, sono stati stamane condannati dal Tribunale a tre mesi di reclusione ed a L. 118.507 di multa ciascuno.

Mortale caduta

BIELLA. — In uno stabilimento cittadino alcuni operai scaricavano, stesa sopra la piattaforma di un montacarichi, quasi agonizzante, la cinquantaduenne Adelaide Guerrin. Subito portata all'ospedale, l'infelice è deceduta dopo poche ore per lesioni interne. Non si sa con certezza come la disgrazia sia capitata; si ritiene che la Guerrin, passando vicina al montacarichi, sia scivolata e quindi caduta e che per le ferite riportate non abbia più avuto la forza nè di muoversi nè di invocare soccorso.

Km. 1.670.200

NOVARA. — Il corriere Enrico Rapetti, che da ben 47 anni presta il suo servizio giornaliero da Novara a Milano, ha compiuto i suoi 50 anni di matrimonio ed i 50 anni di servizio, di cui 47 ininterrottamente. Egli ha compiuto 300 viaggi all'anno, percorrendo 120 chilometri al giorno, cosicchè avrebbe percorso finora 1.670.200 chilometri. Ha quindi festeggiato con un simpatico ritrovo in una nota d'oro.

Piene nel Verbanese

INTRA. — Da una settimana nella regione verbanese infuria il maltempo con temporali, piogge abbondanti e copiose nevicate sui monti. Il Rio Toce ed i torrenti San Bernardino e San Giovanni sono notevolmente ingrossati e trasportano nel Lago Maggiore non poca quantità di legna. Piccole frane sono segnalate in Val Grande ed in Valstrona. Il maltempo continua.

Al «quadrivio della morte»

NOVA MILANESE. — Un autentico incidente stradale è avvenuto al famigerato « quadrivio della morte ». Un convoglio elettrico della Stel, proveniente da Milano, è andato a cozzare con estrema violenza contro il rimorchio di un autocarro. I vetricoli rimanevano sfasciati: fortunatamente i passeggeri non riportarono ferite.

Una motrice, partita da Desio in soccorso dell'altra sfasciata è andata a urtare anch'essa contro quest'ultima.

Schiacciato da una grue

BERGAMO. — Presso la Officina Metallurgica Bergamasca, l'operaio Basilisa Costaioli, di 42 anni, stava nella mattinata scorsa schiacciato da una grue. Il povero operaio riportava lo schiacciamento del bacino e veniva ricoverato all'ospedale in disperate condizioni.

Sette feriti

COMO. — Una violentissima raffica di grandine, a Cantamessa, fra vari Grippa, Rivio, Piccola Vittoria, Rioni Pasquale, Angelli Bernardo, Vicardi Antonio, Perego Gerolamo e Perego Edoardo. Tutti e sette hanno riportato ferite più o meno gravi

Le quotazioni odierne delle Borse

Nella Borsa di Torino — A Milano, Genova e Trieste

Nat. nom.	TITOLI	Godute all. pagate N.	Div. netto	Data pagam	Chius. preced.	Chius. odierna
100	Rend. 3,50 c.	94	1,75	1-7-37	73 65	73 50
100	Id. 1. p.	94	1,75	1-7-37	73 65	73 50
100	Pr. Rend. 3½ c.	6	1,75	1-7-37	71 05	71 25
100	Id. 1. p.	6	1,75	1-7-37	71 40	71 625
100	Rend. 5% '35 c.	6	3,50	1-7-37	93 50	93 65
100	Id. 1. p.	4	3,50	1-7-37	93 60	93 95
500	I.R.I. 4½ c.	8	11,25	1-7-37	465 —	466 —
500	Torino 4½ c.	18	11,25	1-7-37	452 25	450 50
100	Torino 5 c.	7	11,25	1-4-37	449 —	448 —
1000	S. Paolo 3½	61	7,875	1-4-37	403 —	403 —
500	Id. 4 (6th 5) c.	4	9 —	1-4-37	452 50	449 50
500	Ferrov. 3% c.	—	9,70	1-7-37	298 —	298 —
1000	El. Ferr. 4½ c.	8	11,25	1-7-37	466 —	466 —
100	B.T.N. 1940 c.	18	9,50	15-5-37	103 50	103 30
100	Id. 1941	10	2,50	15-5-37	102 35	102 55
100	Id. 1935 VIII	5	2 —	15-2-37	92 90	92 90
100	Id. 1935 XII	5	2 —	15-8-37	92 35	92 35
100	Id. 5% 1936	3	5 —	1-4-37	97 60	97 475
500	I.R.I. (S.T.E.T.)	7	15 —	1-7-37	510 —	510 —
500	I.R.I.-Mare 4½	1	11,25	1-7-37	475 50	473 75
50	Mediter. 4%	6	2 —	1-4-37	411 —	411 —
500	Silpel 6%	18	15,50	1-5-37	499 25	499 95
100	Mediterranee	78	14,30	15-4-37	550 —	550 —
500	Meridionali	133	12,85	1-7-37	881 —	886 —
5	Lloyd Sabaudo	24	20 —	20-4-37	4 —	4 —
500	Navig. A. I.	5	10,90	1-4-37	327 —	326 —
100	Torino-Nord	5	9 —	1-4-37	163 —	162 25
10	Italgas	4	0,700	1-6-37	15 50	15 45
50	Sip	61	2,70	21-6-37	69 50	69 75
500	Terni	62	11,70	30-3-37	269 —	269 —
25	F. C. E.	13	1,375	1-4-37	38 —	36 —
100	Valdarno	7	3,50 a.	5-10-37	185 —	186 —
[illegible]	[illegible]	20	4,50	1-4-37	90 —	90 —

Nat. nom.	TITOLI	Godute all. pagate N.	Div. netto	Data pagam	Chius. preced.	Chius. odierna
10	Dist.	81	0,45	15-4-37	11 46	11 525
250	Merid. Elettr.	71	14,50	24-6-37	298 —	298 —
500	Edison	3	7,50 a.	4-10-37	508 50	507 50
500	S. T. E. T.	3	11,25 a.	1-7-37	650 —	655 —
100	S. Marelli e C.	17	0,30	25-3-37	116 —	117 50
500	Savigliano	91	21,50	30-3-37	915 —	930 —
100	Nebiolo	53	7,50	1-4-37	348 —	354 50
100	Bianchiere	18	11,25	24-4-37	304 —	307 1/2
100	Tedeschi	1	3,80	15-5-37	190 —	193 —
50	Ansaldo	8	0,25	7-1-37	51 50	53 —
500	Ilva	90	40,50	30-3-37	223 50	225 —
500	Fiat	92	13,50	16-3-37	439 —	450 —
1,50	M. Amiata	19	0,20	4-4-37	91 5	92 —
100	Montecatini	41	8 —	1-4-37	179 —	178 50
100	Montecatini	19	18,50	1-4-37	470 —	478 75
100	Schiapparelli	24	0,375	15-1-37	7 60	7 575
100	Mira Lanza	19	7,50	22-3-37	173 —	174 —
75	C. I. R.	93	9,00	22-7-37	237 —	236 —
500	A. N. I. C.	1	2,75	15-1-37	101 —	101 50
500	Talco Grafite	16	12,50 a.	5-10-37	470 —	470 —
500	Acque Potabili	21	7,50	1-7-37	427 50	427 —
100	Fiorio	—	10 —	1-12-36	65 50	63 50
25	Vecchi-Unica	3	3,15	21-9-37	70,75	72 75
500	Reciana Zucch.	23	4,50	21-6-37	98 —	97 —
500	Viscosa	5	10,50	1-4-37	475 50	485 —
5	Valli Lanzo	1	1,25	15-4-37	66 —	65 —
150	Cotoc. Meridi.	1	15,00	14-4-37	285 —	278 —
500	Linee Navigazione	14	45 —	26-8-37	1760 —	1750 —
100	Silos Genova	29	9 —	1-4-37	210 —	210 —
100	Bondi Stabili	8	4,10	1-4-37	213 —	215 —
100	Cartiera Ital.	110	4,50	1-4-37	156 50	158 —
100	Cartiere Burgo	14	7,25	5-4-37	336 —	337 —
25	Fornaci	36	5 —	5-4-37	183 —	184 —

Val. nom.	TITOLI	Chius. preced.	Chius. odierna
	MILANO		
100	Rend. 5% '35 c.	93 42	93 55
100	Id. 1. p.	93 70	93 85
100	Rend. it. 3½ c.	73 50	73 55
100	Id. 1. p.	73 70	73 80
100	Redim. 3½ c.	71 —	71 15
100	Id. 1. p.	71 10	71 45
100	G. 1. M.	209 —	206 —
100	Centrale	913 —	924 50
1000	Assicur. Gen.	4310 —	4310 —
250	Mediterranee	539 —	540 —
500	Meridionali	884 —	886 —
500	Veneta Costr.	357 —	356 —
330,68	Rubattino	73 25	75 —
1000	Cantieri	3200 —	3165 —
100	Fiuman	353 —	345 —
100	Olona	131 —	130 —
100	Ticino	170 —	169 —
500	Olcese	475 50	483 —
875	De Angeli	1013 —	1015 —
150	Ducrital C. C.	320 —	319 —
250	Linificio	563 50	563 50
750	Rossari	686 —	681 —
250	Bologni	585 —	580 —
25	Tosi	59 —	63 25
150	Coton. Meridi.	357 50	377 50
100	Un. Manif.	368 —	366 —
100	Gavardo	690 —	686 —
1700	Rossi	4800 —	4800 —
75	Targetti	139 —	123 —
250	Cascami	460 —	467 —
75	Behacasch	102 —	103 50
50	Chatillon	104 —	105 50
250	Snia	475 —	482 50
15	Facchetti	230 —	232 25
49	Scotti e C.	49 75	49 50
55	Ansaldo	63 —	63 —
207	Ilva	224 —	225 50
100	Stefanel. (i.	290 —	349 —
11,50	M. Amiata	91 50	93 —
100	Montecatini	179 75	179 —
80	Pirelli	208 —	209 —

Val. nom.	TITOLI	Chius. preced.	Chius. odierna
50	Breda	270 50	266 —
50	Bianchi	94 —	96 —
50	Isotta	30 25	31 650
500	Fiat	449 50	447 —
500	Reggiane	93 50	93 50
100	Franco Tosi	301 —	308 —
100	Adr. Elettr.	304 75	306 50
100	Gioli	317 —	317 —
500	Dinamo	303 —	301 —
500	Edison	307 50	307 —
250	Id.

"STAMPA SERA,, - SPORT

I colossi del pugilato non sono felici

I colossi del pugilato mondiale non sono guardati, in questo momento, con troppa simpatia dalla buona sorte. Carnera, Braddock, Schmeling, Louis, Farr, chi più chi meno, hanno dei grattacapi. Tira un vento maligno, al di qua e al di là dell'Atlantico, per queste giganteschi macchine da pugni.

Carnera e i parrucconi

Prima Carnera non riesce a far capire ai parrucconi della Federazione inglese di pugilato che sta bene. Appena è arrivato a Londra, dove, come sapete, l'aveva chiamato un organizzatore dedicatosi alla ripresa delle glorie decadute, s'è sentito dire che, avendo accusato nei suoi ultimi incontri americani degli attacchi di paresi agli arti inferiori, prima di risalire sul tavolato doveva dimostrare di non aver più disturbi del genere. «Jarnerone» s'è messo a ridere ed ha accettato di farsi visitare da un medico federale. Costui gli ha dato il grosso dispiacere di non giudicarlo idoneo alle fatiche del ring.

Adesso Primo non ride più, ma strepita. Dice di avere dei referti di medici altrettanto in gamba quanto quello che ha dato il responso negativo, che vuol combattere ad ogni costo, che è in gran forma e che non gli fa paura neppure Joe Louis in persona.

I parrucconi, per parte loro, non strepitano, ma dondolano compassionevolmente la testa, mantenendo il loro veto. Come unica concessione, pare che si siano decisi ad accordare a Carnera una prova di appello con un nuovo medico.

Il gigante spera che questa volta Baculejo sia più clemente.

Louis senza avversari

Joe Louis, negro, a soli 22 anni campione del mondo e milionario, dovrebbe essere felice. Tutt'altro. Il giovanotto confessa che si sente di cattivo umore. E' campione del mondo e famoso, ma deve stare senza far niente. Vorrebbe un avversario da pigliar a pugni ogni quindici giorni e, invece, deve accontentarsi d'andar a vedere le partite degli altri.

Non ci sono più avversari per lui, o, meglio, ce n'è uno solo e si chiama Max Schmeling, ma questo bisogna aspettare fino a giugno per rivederlo. Eppoi è un avversario che porta con sè pessimi ricordi: l'unica sconfitta, e di che razza, subita dal «dinamitardo nero».

Louis, benchè campione del mondo, aveva deciso di combattere almeno una volta al mese. E l'aveva anche promesso. E lo è anche privato: con Tommy Farr. L'incontro è stato un mezzo fallimento dal punto di vista finanziario e per poco non finiva con la sconfitta del novello campione. Mike Jacobs ha, quindi, fatto capire al giovanotto di cioccolato che la corona mondiale non è una cosetta da rischiare a piccoli intervalli e per pochi soldi. E' una ricchezza da difendere avaramente. Perciò Joe Louis deve starsene inattivo.

C'è, poi, un'altra cosa che lo angustia. L'ambiente pugilistico gli fa nausea con tutti i suoi intrighi, le falsità, le truffe che le caratterizzano. Finora questo ambiente pestilenziale gli ha voluto bene e lo ha aiutato a salire, ma Joe Louis paventa il giorno in cui ce l'avrà contro. Ha, perciò, deciso che, dopo l'incontro con Schmeling, vinto o vincitore che sia, si ritirerà dallo sport. Giovane e ricco, andrà in campagna con la moglie a fare l'agricoltore, anzi il possidente placido.

Non sappiamo se Joe Louis si manterrà fermo nel suo proposito. Per certo, adesso non è parte troppo felice della corona che gli sta in capo.

Le "prove,, di Schmeling

Max Schmeling non ha ancora finito di mescere guai per realizzare il progetto fiondatogli in capo due anni fa: ritentare, a trent'anni suonati, di riconquistare il campionato mondiale. Sapete di quali sorprese sia stato vittima nel giugno scorso, quando si vide posposto a Louis, da lui sonoramente battuto, nell'incontrare Braddock. Con un colpo mancino la corona che già gli pareva a portata di mano, fu allontanata da lui e posta sul gropputo capo del negro di Detroit. Adesso che, finalmente, il suo nuovo urto con Joe Louis pare definitivamente combinato, glieme preparano un altro.

Schmeling, bisfatti, dovrà salire almeno due volte sul tavolato prima del grande incontro. Questo perdinamirare che è ancora degno di laudare al campionato e per riportare l'attenzione del pubblico sul suo nome. Pare, anzi, che siano già stati scelti sin gli avversari per queste «prove». Quasi certamente Schmeling incontrerà Ben Foord a Berlino ed un altro poco massimo a New York.

Non si tratta di gente troppo pericolosa, ma un combattimento, qualunque esso sia, racchiude sempre delle trappole e delle insidie. Schmeling, dopo aver fatto tanto e sopportato l'ingiuria di un contratto strappato, deve ora guardarsi dalla beffa di cadere su un «becco o gnu». Cosa che, a trentadue anni, non è da escludere in modo assoluto.

Braddock fa i conti

Jimmy J. Braddock si ricorda ancora dell'incontro con Joe Louis non solo perchè in esso ha perso il titolo mondiale e perchè non si è ancora rimesso dalle botte ricevute, ma anche perchè la Commissione atletica dello Stato di New York gli fa sapere che non intende restituirgli i 5000 dollari depositati come cauzione per l'incontro disertato con Max Schmeling e che, per di più, pretende da lui il pagamento di 1000 dollari di multa per non aver osservato il contratto che lo impegnava a battersi, il 3 giugno, con il tedesco al «Madison» di New York.

Braddock, naturalmente, protesta, avvalendosi di una sentenza dei giudici americani, secondo la quale il contratto con Schmeling conteneva qualche irregolarità per cui egli si è sentito in diritto di liberarsene. La Commissione, però, tiene duro. I 5000 dollari della cauzione li ha già versati a Schmeling come risarcimento del danno avuto dalla fuga di Braddock. I 1000 dollari di multa li pretende e, se l'ex-campione non li paga, è decisa a denunciarlo ai tribunali ed a squalificarlo.

Braddock, intanto, fa i conti e si accorge che, alla fine di tutto, gli toccherà perdere la bella sommetta di centoquindici mila lire. L'ex scaricatore di Long Island pensa, forse, anche che avrebbe fatto meglio a fare il galantuomo e a battersi con Max Schmeling, anzichè rinnegare la sua firma per andare a Chicago a buscarle dal negro-dinamite Joe Louis.

Soltanto adesso, forse, il testone Jimmy Braddock si accorge che l'ebreo Mike Jacobs non gli ha fatto un piacere.

Farr è ingrato

Tommy Farr, giovanotto fortunato, è riuscito con la sua coraggiosa prova contro Louis a farsi una notorietà ed una ricchezza. Mike Jacobs gli ha firmato un contratto per cinque anni. Roba da impazzire di gioia.

Ma ecco che qualcuno versa gocce d'amaro nel dolcissimo calice. Sono i suoi compatrioti che gli dicono: «Ti abbiamo aiutato a salire, abbiamo organizzato per te degli incontri che hanno avuto come solo risultato il vantaggio tuo e... lo abbiamo nostro. Adesso che sei grande, torna a casa tua a fare qualche combattimento. Sei campione dell'Impero britannico. Vieni a difendere il tuo titolo a Londra e a farci fare un buon incasso che ci ripaghi dei sacrifici passati. C'è qui un giovanottone che arde dal desiderio di incrociare i pugni con te».

Ma Tommy Farr non vuol sentirci da quest'orecchio. Per lui il mondo è ormai tutto nei tavolati americani e nei dollari di Jacobs. Il gallese piagnucolone s'è fatto arrogante e risponde male ai suoi compatrioti: «Vengo a Londra, se mi date venti milioni per combattimento!».

La risposta ha messo k. o. gli organizzatori, non i parrucconi della Federazione che stanno studiando il modo di dare all'ingrato Tommy tutti quei dispiaceri burocratici che possono frenare l'impulsivo carattere. Anche per il fortunato Farr non tutte le ore sono piene di sole.

Arn

GIOCHI E PASSATEMPI

SALTO DEL CAVALLO
E GIOCO DEL RE

Legare le lettere procedendo da una casella all'altra conformemente al movimento del Cavallo del gioco degli Scacchi (Schema «A») e secondo il movimento del Re (Schema «B»).

Si leggerà una frase di Duce alla Camera dei Deputati, Sessione 1921-1923.

Soluzioni dei giochi pubblicati ieri

Parole incrociate:

Solarada:
Co - Sacco (Cosacco)

Frin

TEATRI E MUSICA

Lamberto Picasso e Cinevra Cavaciocchi in una scena de «La Legione Straniera» di Paolo Zappa

Le ultime repliche al Carignano de "La Legione Straniera,, di Paolo Zappa

La Legione Straniera di Paolo Zappa terrà ancora il cartellone stasera e domani sera, in replica a prezzi popolari, poichè, per precedenti impegni e per la brevità della stagione, la formazione artistica che fa capo a Lamberto Picasso dovrà mettere in scena dopodomani venerdì un'altra novità: *Quota di volo*: sero dell'americano Frank Wead.

Il lavoro di Paolo Zappa, per la scelta dell'argomento, che desta sempre e ovunque la più viva curiosità, e per la sua originale impostazione scenica, non poteva non ottenere il successo riportato. Queste sere e questi episodi di un gruppo di Legionari in un fortino disperso nel deserto africano, sono — come il pubblico ha potuto notare ed apprezzare — di un effetto teatrale non comune; i personaggi vi agiscono con umana naturalezza, in un'atmosfera di continua drammaticità che è proprio quella vera in cui vivono quegli esseri anormali, senza più patria e senza famiglia, che si rifugiano nella Legione Straniera come se andassero incontro all'ultima avventura, e nella quale trovano, sovente la maggior pena alla loro colpa. Paolo Zappa ritrae quest'inferno di derelitti con la vivida coloritura di ambiente e di personaggi, che è una caratteristica della sua doti di scrittore e di giornalista. La scorrevolezza del dialogo, un'altra particolare qualità di Zappa, ravviva scene ed episodi, che trovano in Lamberto Picasso e nei suoi valorosi collaboratori interpreti efficaci, realizzatori lodevolissimi dell'appassionante vicenda.

ALFIERI

Domani sera: *Amore, scadenza a tre mesi*, novità

ALL'ALFIERI la Compagnia Totano-Maltagliati metterà in scena domani sera l'annunciata seconda novità della stagione: «Amore, scadenza a tre mesi», commedia in tre atti di Michel Duran. Resta confermata per sabato sera l'inaugurazione del nuovo anno teatrale con «Peccati» (Biscomino) di Pirandello e «Le sibilla», un atto del torinese Mario Pinelli, novità per Torino. Oratore ufficiale Luigi Bonelli.

ROSSINI

Domani sera: *Il Trovatore*

AL ROSSINI, come già annunciato domani sera, alle ore 21.15, prima rappresentazione dell'opera «Il Trovatore». Le parti sono state così distribuite: Vittorio Lola (Manrico), Anna Maria Gortano (Leonora), Mario Pierotti (Conte di Luna), Giuseppina Zambelloco (Azucena), Ermino Spalla (Ferrando); Elvira De Carli (Inez), Armando Del Signore (Ruiz), Carlo Freddi (Un vecchio zingaro), Aldo Rossi (un messo). Maestro concertatore e direttore d'orchestra Mario Braggio.

La radio

E.I.A.R. - Radio Milano, Torino, Genova, Firenze, Trieste, Roma III

Ore 16.40: La camerata del Balilla e delle Piccole Italiane — 17.15: Pianista Maria Golia — 17.50-17.55: Boll. presagi — 18.50: Musica varia: Orch. Plazzido — 19.40-20.45: Notiziario in lingue estere — 20.30: Cronache del Regime: S. E. Bottai — 20.40: Musica varia — 21: «Faust», opera in 5 atti di Carlo Gounod, diretta dal M.o Ugo Tansini. - Negli intervalli: Conversazione di Oreste Biancoli - Notiziario - Giornale radio.

Roma, Napoli, Bari, Bologna, Milano II TORINO II

Ore 19.40-20.30: Musica varia — 21: «L'uomo che sorride» ovvero «Le bisbetiche» domate in altro modo», commedia in 3 atti di L. Donelli e A. Benedetti — 22.15: Concerto del soprano M. Cossa e della pianista C. Buonerba. - Nell'intervallo: Cronache del turismo — 23: Giornale radio.

Bruxelles I: Ore 20.55: «Il sogno di una notte d'estate», opera di T. Thomas — **Praga I:** 20.25: «Il Principe», dramma di Dvorak — **Parigi P.P.:** 20.45: Musica varia — **Parigi T. E.:** 21.30: «Le pied de la table vous parle», comm. di P. Cieroux — **Parigi T. E.:** 21.30: «La faible du pasteur Bolbec», comm. di A. Canturier.

Suoni ed echi

A TOKIO

Mentre tanto si parla del Giappone per una sua attività tutt'altro che musicale può riuscire interessante qualche notizia della sua vita artistica. Il Musical Times ricorda che la musica occidentale fu introdotta a Tokio una cinquantina d'anni fa dal maestro di banda W. Fenton, inglese, e tanto fu gradito che oggi la più giovane generazione conosca poco o nulla della tradizionale musica giapponese. In parecchi caffè gli studenti convengono per ascoltare l'ultimo jazz americano o, su i dischi, una sinfonia di Beethoven. Larghissima è la diffusione del grammofono. La divulgazione della musica nostra fu determinata dall'influenza della cultura occidentale, dopo che Perry ebbe «aperta la porta del Giappone». Nel 1887 alcuni insegnanti tedeschi fondarono l'Accademia di musica di Tokio, e subito il sistema musicale occidentale, scale e modi, fu accolto come materia d'insegnamento nelle pubbliche scuole. Recentemente il governo giapponese ha voluto imporre lo studio della musica tradizionale. Troppo tardi. I giovani conoscono bene Bach, Mozart, Beethoven, ignorano Yatsuhashi, che compose pel Koto quanto Bach pel clavicembalo. Da insegnanti stranieri hanno appreso la musica i valorosi strumentisti che ora costituiscono la Nuova orchestra sinfonica.

Volete sapere come trascorre un'annata concertistica a Tokio? Ecco i dati dell'ultima stagione. Il russo Alessandro Cerepnin, l'araldo della nuova musica giapponese, è ritornato a Tokio per presentare composizioni sue e altrui, fra le quali è stata particolarmente notata quella di Akira Ifukube. E' quegli un ingegnere della lontana Hokkaido, autodidatta. Egli ha piuttosto mediocremente svolto una controdanza locale Bon Odori, che consta di poche battute. Il violoncellista Piatigorsky, che ha fatto un lungo viaggio nel Giappone, ha dato ben sei concerti a Tokio. Altrettanti concerti ha offerto Mischa Elman, partecipando anche all'orchestra della Chuo Simphony, diretta da Robert Pollak. Benchè la musica tedesca primeggi, anche quella francese ha buone accoglienze. Il violoncellista Marechal s'è presentato quattro volte. Il pianista e compositore Ilf Marches s'è fermato sei mesi.

Ma la musica da camera è la attività meno sviluppata nel Giappone. E le sorprese degli ascoltatori sono talvolta molto ingenue. Il trio costituito dal violinista Piastro, dal violoncellista Schuster, dal pianista Mirovitch, ha dato sei udizioni. Una passacaglia di Händel ha avuto il maggior successo ed è stata replicata. Molto interesse ha anche destato miss Rusel Fergusson, meglio conosciuta col nome di miss Scotia, dal suo paese nativo. Ella, che canta canzoni popolari accompagnandosi con l'arpa celtica, è piaciuta assai. Il Peers' Glub l'ha invitata a ripresentarsi alla presenza del Principe e della Principessa Takamatsu.

La nuova orchestra sinfonica è ancora nella sua prima giovinezza, ha soltanto vent'anni, ed è più avviata, come le istituzioni consorelle, a progredire. Essa deve molto all'organizzazione impressale dal suo fondatore e primo direttore, il visconte Hidemaro Konoye, il quale si va facendo un buon nome anche in America. Ora è diretta da Joseph Rosenstock. Sostenuto da una pubblica sottoscrizione, egli ha potuto offrire un ciclo beethoveniano, comprendente la prima sinfonia, tre ouvertures, alcuni pezzi del Fidelio, il Concerto per violino. Un concerto è stato dedicato alla memoria di Liszt e uno a quella di Borodin.

Sotto gli auspici della Società austro-giapponese s'ebbe un concerto Haydn Mozart con l'intervento del pianista viennese Paul Weingartner, il quale è scritturato per due anni come insegnante all'Accademia di musica di Tokio. A sua volta la Società austro-giapponese ha dedicato un concerto ai Lieder di Schubert.

L'orchestra ha dato complessivamente venticinque concerti, nei quali il Rosenstok ha inserito parecchie composizioni di giapponesi: la Suite sinfonica di Teshiji Ogicara, l'Adagio in modo antico di Kishio Hirao, Quattro parodie di Shiro Fukai, lo Studio sinfonico di Bunyo Koh, un Concerto per piano di Saburo Moroi, che fu suonato da Leo Sirota.

Grande avvenimento, i quattro concerti diretti da Felix Weingartner e dalla consorte di lui, i primi della grande sala Hibiya, la maggiore di Tokio, erano già venduti parecchie settimane prima dell'inizio. Egli diresse due volte la V di Beethoven e sua moglie l'Incompiuta di Schubert e la Sinfonia in do minore di Brahms.

L'Accademia, con i suoi insegnanti giapponesi, è un orgoglio della nazione. E davvero essa è molto attiva. Si pensi, ha promosso l'esecuzione di una Messa di Palestrina, della Passione secondo S. Matteo di Bach, di una sinfonia di Mahler, di un vasto programma wagneriano, della IX di Beethoven. E' questo un programma che molti conservatori europei invidieranno.

Non esiste una società corale, costituita da volontari, la quale sotto la direzione di Ugo Nakada e con l'Orchestra sinfonica ha eseguito il Messia di Händel.

A questa ricchezza di iniziative si aggiungano i concerti di musica tradizionale, quelli della signora Yasuichi Kineiye con la sua orchestra di samisen, di Michio Miyagi, ottimo suonatore di Koto, di Yoshida Seifu, esperti simo di Shakuhachi. Antiche musiche, tratte dalle corti cinesi e coreane dell'VIII secolo e trascritte, furono eseguite nella scuola imperiale dell'orchestra imperiale guidata da Gattaro Comelli. Tali brevi musiche sono ora ascoltate con particolare attenzione, grazie al risveglio sentimento nazionalistico.

Ecco, prospettata, così, di scorcio, un'annata musicale a Tokio.

STATISTICHE

Una interessante statistica. Quella degli abbonati alle radio di tutto il mondo al primo gennaio 1937, con la percentuale per abitanti:

Stati Uniti	22.369.000	(18,8%)
Svezia	2.444.447	(15,1%)
Germania	8.107.957	(12,2%)
Inghilterra	7.914.506	(17,1%)
Russia	3.700.400	2,2%)
Francia	3.218.541	7,6%)
Olanda	969.115	(11,8%)
Cecoslovacchia	928.112	6,3%)
Belgio	890.323	(10,7%)
Australia	887.015	(18,0%)
Polonia	677.404	2,0%)
Danimarca	652.255	(17,8%)
Italia	625.350	1,4%)
Austria	593.815	8,8%)
Svizzera	464.332	(11,4%)
Ungheria	385.354	4,0%)
Norvegia	240.251	8,2%)
N. Zelanda	231.364	(14,6%)
Finlandia	177.376	4,7%)
Rumania	162.766	0,8%)
Irlanda	98.049	3,3%)
Jugoslavia	97.111	0,6%)
Lettonia	96.531	4,9%)
Portogallo	53.659	0,7%)
Estonia	37.800	3,3%)
Lituania	35.234	1,3%)
Danzica	32.484	7,9%)
Lussemburgo	26.000	8,4%)
Bulgaria	17.000	0,3%)
Grecia	13.717	0,2%)
Islanda	12.036	(11,0%)

Pepe

Ieri sera: Erminio Spalla
Domani sera: Ferrando nel "Trovatore,,

Ieri sera, alla Stazione di Milano, mentre Erminio Spalla si accingeva a partire per Torino, ove — com'è noto — debutterà domani sera nella parte di Ferrando del «Trovatore» al Teatro Rossini. A sinistra: Spalla s'intrattiene a conversare, presso il treno, con il suo maestro di canto e con un impresario teatrale che lo ha già scritturato per altri debutti. Nella foto a destra: il neo-cantante, ch'era stato accompagnato alla stazione dalla consorte e dall'ultimo figlioletto, si accomiata da entrambi.

Leggete e diffondete
STAMPA SERA

Fante di cuori o ladro di denari?

Acrobatica scalata di un giovanotto alla parrocchiale di Gallarate

Gallarate, mercoledì sera.

Un'avventura galante o un'impresa ladresca? Ecco la domanda che si fanno gli abitanti di un popolare rione cittadino, a seguito di un clamoroso episodio avvenuto ieri sera ad ora avanzata.

Il fatto si è così svolto. Certo Floravante Ardignoni, di 23 anni, ricamatore, si introduceva nel cortile del casseggiato segnato col n. 40 in viale Milano e, tolti le scarpe, infilava le scale del casseggiato stesso, percorrendo così silenziosamente una cinquantina di metri del ballatoio del primo piano. Da qui raggiungeva il tetto del fabbricato e con un balzo lo lasciava poi cadere nel sottostante giardino della casa parrocchiale del Rosario. Per compiere però tale salto di circa sei metri, il giovanotto si aggrappò al ramo di un albero, che si spezzò, attutendo così la caduta.

A questo punto l'Ardignoni tentò di dare la scalata alla casa parrocchiale. Già buon tratto era stato compiuto, quando il giovane, perduto l'equilibrio, precipitò a terra andando a finire su un mastello che, rovesciandosi, produsse un gran rumore tanto da richiamare l'attenzione del parroco, don Andrea Mastalli, che si trovava nel suo studio.

Il sacerdote, per nulla impressionato, dava di piglio a un nodoso bastone e affrontava il giovanotto, intimandogli il fermo mentre dava l'allarme. Accorrevano così numerosi popolani che agguantavano l'Ardignoni, consegnandolo poi ai carabinieri chiamati sul posto.

All'interrogatorio subito il giovanotto ha affermato che, avendo conosciuto in un cinema cittadino una bella ragazza, aveva architettato l'impresa con l'intenzione di raggiungere la donna ammirata, della quale non conosce il nome, ma che ricorda di aver visto entrare in uno dei caseggiati vicinissimi a quello segnato col numero 40. La versione non ha però convinto i carabinieri, i quali hanno invece l'impressione che il giovanotto tentasse un colpo audace alla casa parrocchiale. E l'Ardignoni è stato dichiarato in arresto e denunciato all'autorità giudiziaria per tentato furto.

Ricordate che...

LO STATO CIVILE ha registrato:

	Nati	Morti	Matrimoni
TORINO	21	25	19
MILANO	74	28	54

IL SOLE sorge domani alle 7.1; tramonta alle 17.23. La **LUNA** sorge alle 1; tramonta alle 14.29.

Domani festa civile per l'anniversario della Marcia su Roma (1922). Esposizione della bandiera alle ore 8; ritiro alle ore 18. La Borsa domani resta chiusa.

I NEGOZI ALIMENTARI domani chiudono alle ore 12.

L'OROSCOPO DEL 28. — Mattino leggermente sfavorevole al bel sesso, che potrà esporsi a disagi e capricci. Verso mezzogiorno Saturno tenderà a deprimere, ostacolare e quindi non sarà propizio per iniziare nuovi affari ed intraprese. Per contro la serata sarà assai animata e favorevole a tutte le attività artistiche, artistiche e commerciali, se però si domineranno le impulsività e le incertezze. (M. Segato).

CERIMONIE DEL 28. — Ore 10 nel Sacrario dei Caduti fascisti Messa di suffragio; 14.30 in tutti i Gruppi Rionali: radio-diffusione del Gran Rapporto della Gerarchia; ore 15, concerti bandistici in varie località; ore 21 in piazza S. Carlo concerto della Banda dell'A.T.M.

I SANTI DI DOMANI. — Ss. Simone e Giuda apostoli, S. Onorato.

FUNZIONI DI DOMANI. — S. Massimo festa dei Ss. Simone e Giuda; 17.30 e 20.30 rosario, discorso del P. Fedele O. M., benedizione solenne. - Ss. Martiri: triduo in preparazione alla festa della Regalità di N. S.; 18 discorso del P. Meloro S. J., benedizione. - S. Secondo: idem, 17.15 oratore Sac. L. Carmine. - Cottolengo: idem, 20.15 oratore P. M. Andreani. - Corso di Maria e S. Gioachino. Capp. Feltell Compagnoni: ore 8 chiusura esercizi spirituali per signore; orat. Can. Vaudagnotti.

FIERE DI DOMANI. — Parma Arg., Vigone, Racconigi, Ghemme, Vercelli.

NUMERI E SPERANZE. — Ritardi dopo l'estrazione del 23 corr.: Roma: 39 da 30 ott.; 23 da 77, 65 da 76, 51 da 62. Torino: 90 da 69, 84 da 62, 56 da 58, 60 da 53, Venezia: 70 da 80, 60 da 79, 76 da 69, 63 da 56, 30 da 52.

I FIORAI sono autorizzati a sospendere domani la chiusura festiva.

PER GLI SCIATORI. — Nei giorni 30 31 ottobre e primo novembre è aperto il Rifugio Gastaldi.

ASS. ARMA CAVALLERIA. — Sono aperte le iscrizioni al Raduno di Pozzuolo del Friuli del 31 corrente.

TELEFONI. — Domani si riapre l'accertazione telefonica nel Palazzo PP. TT. di via Alfieri.

IN CUCINA E IN CASA

PASTICCIO DI FEGATO. — Tritare finamente del legatini di pollo, con poco aglio, sedano e carota, sale e pepe. Cuocere in una casseruola con tanto burro quanto una noce, per una decina di minuti, a fuoco lento. Aggiungere mezzo cucchiaio di farina, stemperata in un bicchiere di latte, facendo ridurre il tutto e rimestando continuamente. Ritirare dal fuoco e lasciar raffreddare. Incorporare due rossi d'uovo e due bianchi, battuti a neve. Versare il composto in uno stampo scanalato, unto di burro e cuocere a fuoco vivo, al forno, per una decina di minuti.

LE CORNICI DORATE, spolverate con una spazzola fina, si lavano mediante una spugna con acqua e sapone; eventuali macchie si tolgono con una soluzione di cremor di tartaro.

RITROVI

CAFFETTIERI BARISTI, accorri l'indirizzo che vi occorre
BOTTEGA DEL CAFFÈ
Via Garibaldi, 11 - Telef. 42-188
LE MIGLIORI E LE PIU' REDDITIZIE MISCELE DI CAFFE' TORRATO
Preferite la miscela «AUGUSTA» e «SUBLIME» significa soddisfare la vostra Clientela.

Gisberto Ristoranti
P. Solferino 3 — V. Andrea Doria 9
Telef. 33-851 Telef. 65-812
Cucina ottima, prezzi miti

Ristorante MILANO
Via Barbaroux 4 Piazza Castello
Ascolto servizio di Ristorante
Ottima cucina Spesa minima
Dalle ore 25 alle 3 Danze. Attrazioni

... corsa di ventre per domenica che, dopo aver visto Via Roma nuova, li porterà a prendere il famoso Carpano al
BAR CANONICO
VIA XX SETTEMBRE
ANGOLO VIA BARBAROUX
Indubitabilmente il migliore e il più bel servito.

AL CASANOVA
(antica Posta) - P. Carlo Alberto
RISTORANTE RISONATO
Ottima cucina - Tel. 40-915

CORSO Bar
Castellino - Corso Vitt. Eman. 45
36 Biglierai 38
Ping Pong - Calci Balilla Digliardini - Tiro a segno - Telef. 44-065

DOPO SPETTACOLO
COLISEUM
Via Lucio Bazzani, 11 bis - Tel. 60-420
Un ... locale notturno
ORE 22 DANZE
QUARTETTO GATTI

COLUMBIA DANZE
Via Cesare Balbo 3 bis - Tel. 50142
Elegante locale notturno - Orchestra Bersola - Balletto Dairies
Grande successo

PRINCIPE - DANZE
Via Mario Giuba 13 ang. Via Bogino
Palazzo S. Giorgio - Tel. 43-556
Orchestra Alvaro con i suoi solisti
Tre ore 17 e 21 Trattenim. Danzanti

Danze AUGUSTEO
Via Cesare Battisti, 4
Tutti i giorni ore 17 e 21 TRATTENIMENTI DANZANTI

"da Saletta,, Giardino Belle Arti
Valentino
Aperto tutto l'anno Pomeriggi festivi tè danzanti senza aumento
Ore 21 danze con giochi di luce

CIRCOLO IMPERIALE
Piazza San Carlo, 2 - Telef. 46-219
Tutti i giorni ore 17 e 21 ballo con la grande orchestra Grassi. 12 ecc.

NUOVA SALA STADIUM
Corso Peschiera 67 Telef. 43-874
Serate danzanti ai martedì, giovedì sabato e domenica. Festivi ore 15,30
Sabato 30 «La Castagnata»

Odeon Danze Rinaldi
Via Viotti 10 - Tel. 40-625 - 50-761
Tutti i giorni, 16 e 21. Danze Mercoledì serata prolungata
Lezioni di Ballo ... Rinaldi

GAY DANZE - V. Pomba 7
Telef. 53-045
LEZIONI DI DANZE
Tutti i giorni escluso lunedì, ore 17 e 21 grande Orchestra Angelini

Clubino SAVOIA Danze
Via Lagrange 29 - Tel. 51-681
Tutte le sere senza dalle ore 22
Dopo teatro NUOVI DEBUTTI
Grande successo dell'Orchestra I Diavoli Neri diretta da E. Lana
Giorni festivi, giovedì e sabato THE DANZANTI Ore 17

Viaggio «Chiarina» a
PARIGI
con passaporto collettivo
Partenza 31 Ottobre
Viaggi PERLO Piazza Carlo Felice 8 Telefono 40-607

vedo tutto vedo meglio
'BERRY,
Ottico di Torino
Via ROMA 9 ang. Via Cesare Battisti

Fante di cuori o ladro di denari?

Appendice di STAMPA SERA (4

Un grido alla radio

Grande romanzo inedito
di LEONE GROCCO

— Benissimo, signorina. Comunque, sarà senza dubbio nominato un curatore al fallimento. A lui vorrete ripetere la dichiarazione. Tuttavia, abbiamo qualche schiarimento da chiedervi. Vogliate attendere in un salotto.

Mirella uscì.

Il commissario lanciò un'occhiata al giudice:

— Il sacrificio di quella bambina è stupido. La briciola di pane gettata alla sorte affamata dei creditori non servirà a nulla...

— E' un gesto stupido, caro Beline, ma anche, in ogni modo, molto signorile!

Sotto questa impressione ammirata, il magistrato ascoltò, poco più tardi, la deposizione di Mirella.

— Signorina — le disse — la nostra missione impone necessità assai crudeli. Vi chiedo scusa se, con le mie domande, sarò costretto a ravvivare il vostro dolore...

— Signore, — rispose — mi attendo il peggio e non posso che ringraziarvi per aver voluto addolcire, nella forma, il compimento del vostro severo dovere. Vi ascolto. Che cosa desiderate sapere?

— Naturalmente, non sapete nulla degli affari di vostro padre...

— Nulla... Del resto, le mie visite alla banca erano rarissime...

— Non vi è sembrato che, in questi tempi, vostro padre fosse più preoccupato del consueto?

— Mio padre sa dissimulare ammirevolmente le preoccupazioni...

Per risparmiarmi una possibile inquietudine, sa rimanere serena. Non ho mai conosciuto il contraccolpo delle difficoltà che può avere incontrato nella sua attività.

— A che cosa attribuite la sua assenza?

Questa volta, il coraggio della derisoria fanciulla sembrò venir meno: Mirella fece un gesto di disperazione e prese a singhiozzare.

Il magistrato non insistette. Aveva compreso l'atroce timore di Mirella; lasciò che la fanciulla superasse la crisi di lagrime e riprese:

— Quando avete visto il signor Ferrière per l'ultima volta?

— Ieri mattina. Doveva partire per Londra e ritornare in serata, per assistere al mio fidanzamento...

Il richiamo alle sue felici della vigilia e della cerimonia le strappò un nuovo singhiozzo.

Il magistrato continuò:

— Avrebbe dovuto rientrare in serata. Senza dubbio, contava di ritornare in aeroplano...

— Rilengo, infatti, che si sia recato in Inghilterra in aereo. Ma recò nella cabina telefonica. Nel mio padre suole pilotare da sè il frattempo, il giudice istruttore suo aeroplano privato. Egli, durante la guerra mondiale, prestò servizio nell'aviazione...

— Faremo delle indagini — mormorò il giudice.

— Credo siano già state cominciate, signore. La polizia è stata informata fin dalla notte scorsa dal mio fidanzato, signor Bussanges.

Il giudice lanciò al commissario uno sguardo interrogatore.

— Non ne so nulla — spiegò Beline. — Ma la cosa non mi stupisce, perchè noi dipendiamo dalla polizia giudiziaria, mentre, di solito, quando si tratta di «ricerche nell'interesse della famiglia» la pratica finisce al servizio delle informazioni generali. Per di più, se si è accennato alla possibilità che lo scomparso sia partito per Londra in aeroplano, non è impossibile che sia stato dato l'allarme alla Sicurezza Nazionale. Volete che mi informi?

In seguito alla risposta affermativa del giudice, il commissario si recò nella cabina telefonica. Nel frattempo, il giudice istruttore continuava a raccogliere la deposizione della figlia del banchiere scomparso. La testimonianza, tuttavia, non doveva arrecare all'indagine alcun nuovo elemento. Mirella confermava che Luca Ferrière doveva considerarsi un padre perfetto ed un uomo generoso. Ma l'affermazione non poteva commuovere il magistrato, il quale, nella sua lunga carriera, aveva avuto occasione più di una volta di constatare nei grandi truffatori la persistenza di determinate virtù familiari. Sapeva che era possibile fare speculazioni avventate, con poco o nessun rispetto per le sostanze altrui, senza cessare di essere, per questo, un padre tenero e devoto.

Questa volta, però, malgrado lo scetticismo professionale, provava una grande pietà ed una profonda simpatia per quella bella fanciulla che, ancora felice, festeggiata, adulata il giorno prima, era ridotta non soltanto a difendersi dalla miseria ma, per giunta, a portare un nome disonorato.

Beline ritornò. Sembrava imbarazzato.

— Notizie? — chiese il giudice.

Il commissario fece un gesto che Mirella e Breton compresero che egli non voleva parlare in presenza della figlia del banchiere.

— Signorina — disse — non ho più bisogno di voi. Del resto, pensate dobbiate essere stanca... Vi consiglio di far ritorno a casa...

Ma Mirella aveva indovinato che il commissario Beline era riuscito a sapere qualche cosa.

— Vi supplico, — disse — toglietemi dall'incertezza... Se avete avuto qualche informazione, comunicatemela subito!...

Giunse le mani in gesto supplice. I begli occhi erano umidi di pianto; il viso patetico esprimeva i tumultuosi sentimenti che l'agitavano.

Beline sospirò, considerò Mirella con compassione.

— Ah! — fece — è morto, davvero?

Il commissario chinò il capo.

— Suvvia, parlate — gli disse il giudice. — Questa fanciulla dovrà ben finire per sapere...

— La Sicurezza Nazionale — rispose finalmente il commissario — mi ha informato che sono stati ritrovati nella Manica, al largo di Calais, i relitti di un aeroplano che si crede poter identificare con l'apparecchio privato di Luca Ferrière...

Non terminò la frase, per lanciarsi in soccorso di Mirella, abbattuta da uno svenimento.

. . . . . .

Il seguito dell'inchiesta doveva confermare le prime informazioni. Quelli che erano stati avvistati da un piroscafo al largo di Calais erano proprio i relitti dell'aeroplano di Luca Ferrière. Senza alcun dubbio, il pilota era perito nel corso del viaggio.

Le cause del disastro? L'inchiesta non riuscì mai a stabilirle.

(Continua)

Risparmiare un viaggio inutile
Evitare una giornata sprecata

Utilissima precauzione, negli affari come nella vita privata e familiare, è quella di preannunciare un proprio viaggio. E' facile così stabilire un appuntamento o garantirsi comunque che la visita non si risolverà in una perdita inutile di tempo. Il «Telefono Interurbano» è un mezzo adattissimo allo scopo. La sua tariffa è modica ed è possibile anche fruire di speciali ribassi festivi e serali. (38

Tipografia Giornale LA STAMPA

NOTIZIE del lavoro

Il contratto di lavoro per i lavoratori della carta

Sentita la Federazione nazionale fasciata delle cooperative di produzione e lavoro, la Federazione nazionale fasciata degli industriali della carta, la Federazione nazionale fasciata degli artigiani e la Federazione nazionale fasciata dei lavoratori della carta e della stampa hanno stipulato, a Roma, il contratto collettivo di lavoro da valere per le ditte industriali artigiane e cooperative e esercenti l'industria operatrice e trasformatrice della carta e del cartone in tutto il territorio del Regno e per le maestranze dipendenti».

Il *periodo di prova* — a norma di contratto — non sarà superiore alle due settimane. L'*apprendistato* avrà la durata massima di tre anni per gli uomini e di due per le donne, e non sarà ripetibile. L'*orario normale di lavoro* è di 40 ore settimanali per le attività a carattere non continuativo, e di 42 ore settimanali per le attività che si svolgono in modo continuativo ripartito in non più di otto ore giornaliere. Può essere disposto un orario di 48 ore settimanali per gli addetti alle riparazioni e manutenzioni, per i capi operai e maestrà e per gli addetti a macchine speciali non suscettibili di sostituzioni per ragioni tecniche o anche a partecipazione a turni. Nulla v'è di innovato per quanto riguarda le *giornate festive*; una per quelle provincie in cui i contratti collettivi di lavoro vigenti alla data di pubblicazione di questo contratto, prevedono la retribuzione di determinati giorni festivi senza prestazioni di lavoro, i contratti integrativi dovranno riprodurre tali disposizioni.

Passiamo al *lavoro straordinario festivo e notturno*: Lo straordinario — quello eseguito oltre le otto ore quotidiane o oltre le 48 ore settimanali — verrà così retribuito: diurno, 20 per cento di maggiorazione sulla paga normale; notturno (eseguito dalle 22 alle 6), 30 per cento. Il lavoro compiuto di domenica, per quanto è consentito dalla legge, vien distinto in lavoro di produzione e in lavoro di riparazione e di manutenzione. Il primo avrà una maggiorazione del 35 per cento per le prime quattro ore, e del 40 per cento per le successive; e il secondo, invariabilmente del 20 per cento. Le ore di lavoro dei giorni festivi su settimana avranno una unica maggiorazione del 20 per cento; il lavoro notturno, una unica maggiorazione del 30 per cento. Non saranno considerate ore di lavoro festivo e notturno le ore incluse nei regolari turni periodici. Se una squadra, tuttavia, nel lavoro a turno compirà in permanenza il lavoro notturno, avrà diritto a una maggiorazione costante del 15 per cento. Per le ore di lavoro eventualmente eseguito nel giorno di riposo compensativo, saranno corrisposte le percentuali di maggiorazione stabilite per il lavoro festivo.

I cottimi e le ferie

Particolarmente interessante quanto è concordato circa una eventuale *riduzione temporanea di lavoro*; in tal caso, prima di procedere a licenziamenti, ove si ritenga ciò compatibile con le esigenze tecniche, si potrà ridurre l'orario di lavoro o i giorni di lavoro con corrispondente riduzione di paga, sia nell'intero stabilimento ove si debba fissare in conformità del contratto di lavoro vigente alla data di pubblicazione di questo contratto, prevedono la retribuzione di determinati giorni festivi senza prestazioni di lavoro, i contratti integrativi dovranno riprodurre tali disposizioni.

Passiamo al *lavoro straordinario festivo e notturno*: Lo straordinario — quello eseguito oltre le otto ore quotidiane o oltre le 48 ore settimanali — verrà così retribuito: diurno, 20 per cento di maggiorazione sulla paga normale; notturno (eseguito dalle 22 alle 6), 30 per cento. Il lavoro compiuto di domenica, per quanto è consentito dalla legge, vien distinto in lavoro di produzione e in lavoro di riparazione e di manutenzione. Il primo avrà una maggiorazione del 35 per cento per le prime quattro ore, e del 40 per cento per le successive; e il secondo, invariabilmente del 20 per cento. Le ore di lavoro dei giorni festivi su settimana avranno una unica maggiorazione del 20 per cento; il lavoro notturno, una unica maggiorazione del 30 per cento. Non saranno considerate ore di lavoro festivo e notturno le ore incluse nei regolari turni periodici. Se una squadra, tuttavia, nel lavoro a turno compirà in permanenza il lavoro notturno, avrà diritto a una maggiorazione costante del 15 per cento. Per le ore di lavoro eventualmente eseguito nel giorno di riposo compensativo, saranno corrisposte le percentuali di maggiorazione stabilite per il lavoro festivo.

Particolarmente interessante quanto è concordato circa una eventuale *riduzione temporanea di lavoro*; in tal caso, prima di procedere a licenziamenti, ove si ritenga ciò compatibile con le esigenze tecniche, si potrà ridurre l'orario di lavoro o i giorni di lavoro con corrispondente riduzione di paga, sia nell'intero stabilimento ove si debba fissare in conformità del contratto di lavoro vigente alla data di pubblicazione di questo contratto, prevedono la retribuzione di determinati giorni festivi senza prestazioni di lavoro, i contratti integrativi dovranno riprodurre tali disposizioni.

Passiamo al *lavoro straordinario festivo e notturno*: Lo straordinario — quello eseguito oltre le otto ore quotidiane o oltre le 48 ore settimanali — verrà così retribuito: diurno, 20 per cento di maggiorazione sulla paga normale; notturno (eseguito dalle 22 alle 6), 30 per cento. Il lavoro compiuto di domenica, per quanto è consentito dalla legge, vien distinto in lavoro di produzione e in lavoro di riparazione e di manutenzione. Il primo avrà una maggiorazione del 35 per cento per le prime quattro ore, e del 40 per cento per le successive; e il secondo, invariabilmente del 20 per cento. Le ore di lavoro dei giorni festivi su settimana avranno una unica maggiorazione del 20 per cento; il lavoro notturno, una unica maggiorazione del 30 per cento. Non saranno considerate ore di lavoro festivo e notturno le ore incluse nei regolari turni periodici. Se una squadra, tuttavia, nel lavoro a turno compirà in permanenza il lavoro notturno, avrà diritto a una maggiorazione costante del 15 per cento. Per le ore di lavoro eventualmente eseguito nel giorno di riposo compensativo, saranno corrisposte le percentuali di maggiorazione stabilite per il lavoro festivo.

I cottimi e le ferie

STAMPA SERA

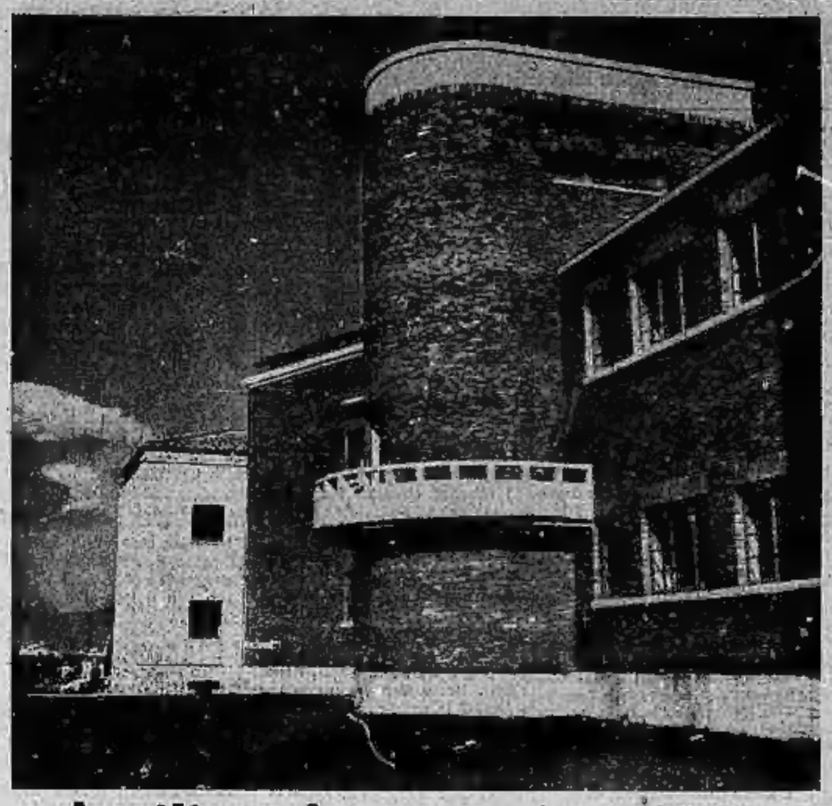

Aprilia: la nuova città...

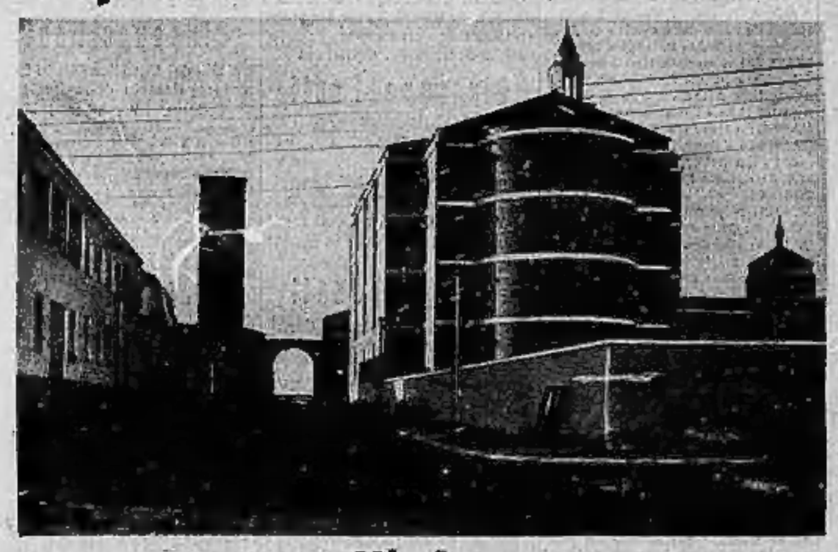

...sorta nell'Agro redento

La Casa del Fascio (*sopra*) con l'arengo e (*sotto*) l'abside della chiesa e la torre comunale di Aprilia, la nuova città che il Duce inaugurerà.

Opere della Milizia Forestale

Con il rimboschimento e la costruzione di una strada, di un rifugio e di ponti la Milizia Forestale ha ridato bellezza a questa zona di Cumiana.

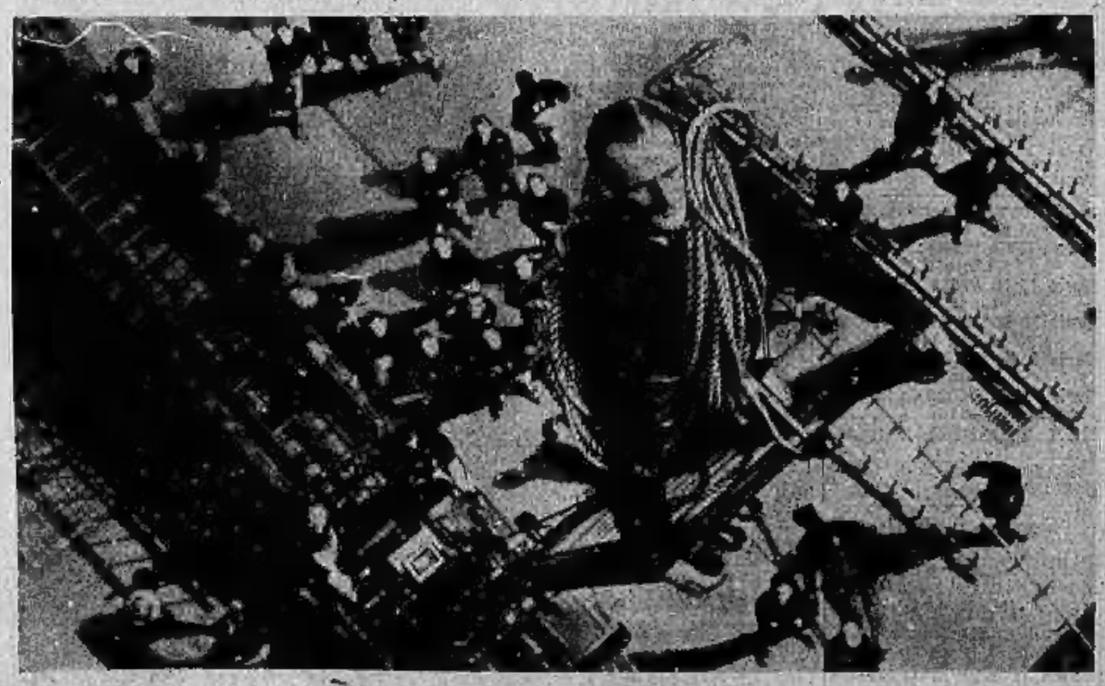

Pompieri speciali per i grattacieli di New York

Un pompiere su una scala mobile di 30 metri. La fotografia è stata presa a New York durante le esercitazioni dello speciale corpo di pompieri costituito per i frequenti incendi dei grattacieli.

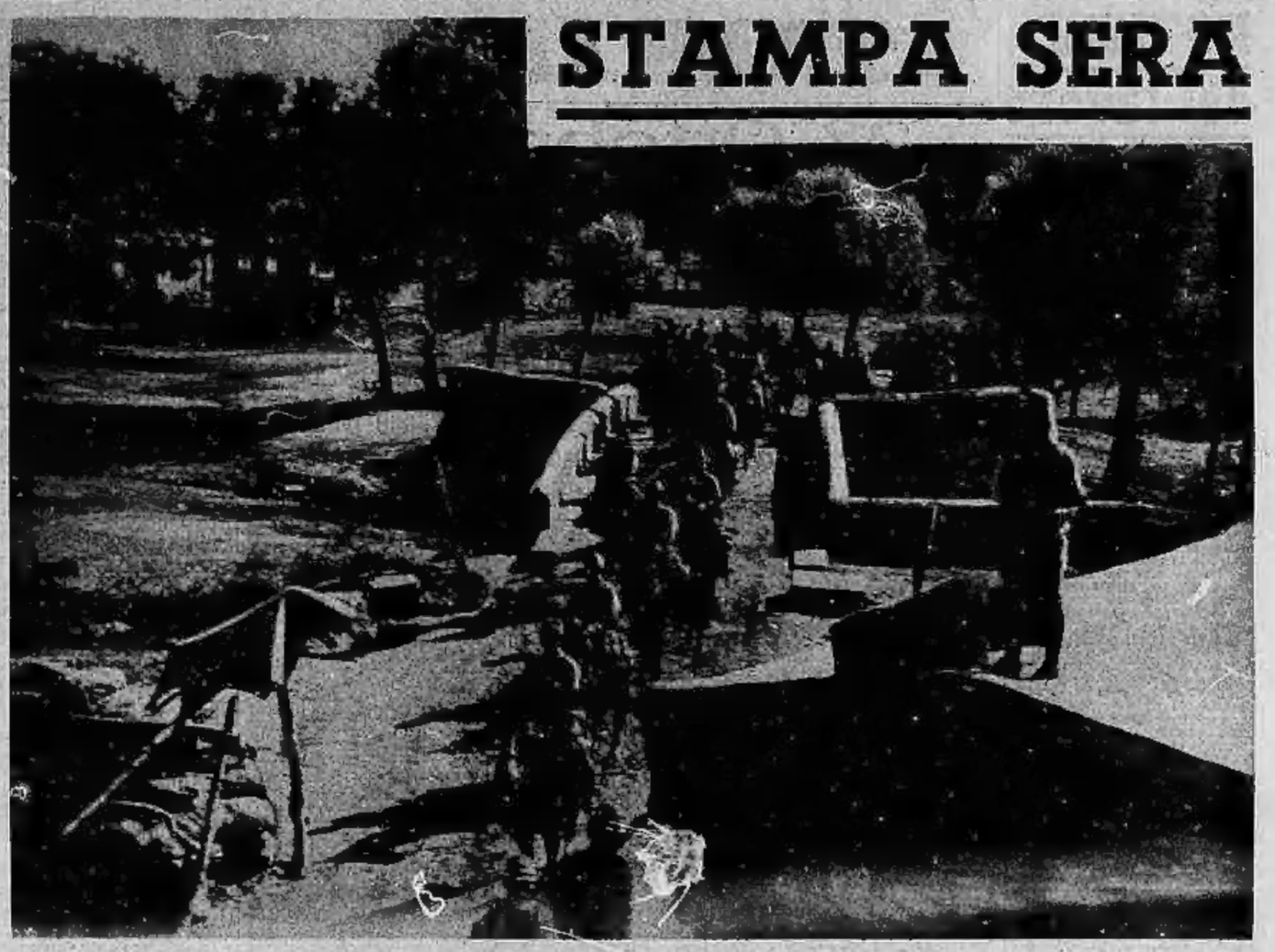

La cavalleria nipponica avanza verso nuove terre di conquista

La battaglia di Sciangai è oramai, nella sua prima parte, definitivamente vinta dal corpo di sbarco giapponese. Nel Nord della Cina, frattanto, pur senza clamori, le colonne nipponiche avanzano costantemente, occupando provincie grandi come Nazioni. Ecco un reparto di cavalleria in un abitato durante la marcia lungo la ferrovia Pechino-Hankau.

Arriva... un nuovo ballo

L'America continua ad esportare in Europa dei nuovi passi di danza. La diciassettenne Luisa Kline ed il suo compagno Bill Ball portano ora un ballo di loro creazione. Si chiama « Big apple » e qui ne vedete una figura eseguita sul ponte del piroscafo. Bello? Non sappiamo. Certo, buffo.

Gilberto Govi e Rouben Mamoulian

Una coppia d'eccezione in un teatro romano: Gilberto Govi, il popolare attore genovese, riceve la visita di Rouben Mamoulian, il regista armeno che ha diretto « Jeckill », in visita agli studi del cinema italiano.

In Wall Street nel giorno del grande "crak,,

Mentre l'eterno sorriso di Roosevelt ispirava sempre nuovo ottimismo nei cuori degli americani, la borsa di New York ha avuto, il 19 ottobre scorso, una paurosa scossa che ha gettato sugli Stati Uniti un'ondata di preoccupazione e di dubbi. Ecco la sala delle contrattazioni di Wall Street il giorno del « crak »: poca gente, atmosfera di gelo, ambiente di desolazione e di inattività.